

BÁO CÁO THƯỜNG NIÊN NĂM 2013

I. THÔNG TIN CHUNG

1.1. Thông tin khái quát

1.1.1. Tên giao dịch

Tên tiếng Việt : Công ty cổ phần Đại lý giao nhận vận tải xếp dỡ Tân Cảng.
Tên tiếng Anh : Tan Cang Logistics and Stevedoring Joint Stock Company.
Tên viết tắt : Tan Cang Logistics JSC
Mã cổ phiếu : TCL

1.1.2. Logo của công ty



1.1.3. Địa chỉ công ty

Trụ sở chính:

Địa chỉ: Cảng Cát Lái, 1295B, Nguyễn Thị Định, P.Cát Lái, Quận 2 -TP HCM.
Điện thoại : + (84 8) 37423 207
Fax : + (84 8) 37423 206
Email : logistics@saigonnewport.com.vn.
Website : www://tancanglogistics.com.vn.

1.1.4. Giấy chứng nhận đăng ký doanh nghiệp

Số: 0304875444 do Sở kế hoạch và Đầu tư Thành phố Hồ Chí Minh cấp ngày 08 tháng 03 năm 2007. Đăng ký thay đổi lần thứ 8 ngày 27 tháng 4 năm 2012.

1.1.5. Mã số thuế: 0304875444

1.1.6. Vốn điều lệ: 209.438.930.000 VNĐ

1.1.7. Vốn đầu tư của chủ sở hữu:

1.2. Quá trình hình thành và phát triển

1.2.1. Lịch sử thành lập

Công ty Cổ phần Đại lý Giao nhận vận tải xếp dỡ Tân Cảng được thành lập theo Quyết định số 442/QĐ-TC-TCLĐ ngày 13 tháng 03 năm 2007 của Hội đồng Quản trị Công ty Tân Cảng Sài Gòn, là công ty con của Công ty Tân Cảng Sài Gòn – Bộ Quốc

Phòng, hoạt động theo mô hình công ty mẹ - công ty con, thực hiện hạch toán kinh doanh độc lập theo Luật doanh nghiệp và Điều lệ hoạt động của Công ty cổ phần. Công ty Cổ phần Đại lý Giao nhận vận tải xếp dỡ Tân Cảng chính thức hoạt động, hạch toán kinh doanh độc lập từ ngày 01 tháng 4 năm 2007.

1.2.2. Niêm yết

Ngày 24 tháng 12 năm 2009 Tân Cảng Logistics chính thức trở thành thành viên thứ 221 của Sở giao dịch chứng khoán thành phố Hồ Chí Minh; với việc niêm yết 17.000.000 cổ phiếu tại sàn HOSE tạo điều kiện để công ty quảng bá hình ảnh và thương hiệu, đặc biệt đây là một trong những kênh huy động vốn quan trọng cho các dự án trung và dài hạn của công ty.

1.2.3. Các mốc sự kiện tiêu biểu khác

1.2.3.1. Năm 2007

Công ty Cổ phần Đại lý Giao nhận vận tải Xếp dỡ Tân Cảng được thành lập theo Quyết định số 442/QĐ-TC-TCLĐ ngày 13 tháng 3 năm 2007 của Hội đồng Thành viên Tổng Công ty Tân Cảng Sài Gòn. Là công ty con của Tổng Công ty Tân Cảng Sài Gòn – Bộ Quốc Phòng, hoạt động theo mô hình công ty mẹ - công ty con, thực hiện hạch toán kinh doanh độc lập theo Luật doanh nghiệp và Điều lệ hoạt động của Công ty cổ phần. Công ty Cổ phần Đại lý Giao nhận vận tải Xếp dỡ Tân Cảng chính thức hoạt động, hạch toán kinh doanh độc lập từ ngày 01 tháng 4 năm 2007.

Tháng 11/2007 góp vốn thành lập Công ty CP Dịch vụ và Đại lý Tân Cảng Số Một với 51% vốn điều lệ, chuyên về vận tải hàng hoá bằng đường bộ khu vực TP. HCM và các tỉnh lân cận.

1.2.3.2. Năm 2008

- Tháng 7/2008 tăng vốn điều lệ từ 120 tỷ lên 170 tỷ đồng.
- Tháng 10/2008 Tân Cảng Logistics vinh dự nhận giải thưởng “Công ty cổ phần hàng đầu Việt Nam” do hiệp hội kinh doanh chứng khoán Việt Nam trao tặng.
- Tháng 11/2008 công ty triển khai dịch vụ đại lý hải quan.

1.2.3.3. Năm 2009

- Tháng 01/2009 Tân Cảng Logistics bắt đầu khai thác dịch vụ Freight Forwarding, mở ra một bước đi mới cho công ty trong chiến lược phát triển kinh doanh các dịch vụ ngoài.
- Tháng 09/2009 thành lập công ty con là Công ty CP Vận Tải Tân Cảng Số Hai với 51% vốn điều lệ (VĐL 50 tỷ đồng). Công ty Tân Cảng Số Hai chuyên về vận tải hàng hóa bằng đường thủy nội địa khu vực TP. HCM và các tỉnh lân cận.
- Tháng 12/2009 công ty chính thức niêm yết 17 triệu cổ phiếu trên sàn giao dịch chứng khoán TP. HCM với mã CK: TCL. Đây được coi là bước ngoặt trong việc mở rộng quy mô cũng như nâng cao năng lực cạnh tranh của công ty trên thị trường.

1.2.3.4. Năm 2010

- Tháng 01/2010 khai trương tuyến vận chuyển sà lan Đồng bằng Sông Cửu Long, kết nối các tỉnh miền Tây nam bộ với các cảng khu vực TP. HCM và khu vực Cái Mép thuộc tỉnh Bà Rịa Vũng Tàu, đánh dấu một bước phát triển mới trong chiến lược phát triển thị trường của công ty.
- Tháng 07/2010 cùng với Tổng Công ty Bến Thành, Công ty CP Đầu Tư Thủ Thiêm thành lập Công ty CP Tân Cảng Bến Thành, trong đó Tân Cảng Logistics chiếm 36% vốn điều lệ (VĐL 150 tỷ đồng). Công ty CP Tân Cảng Bến Thành chuyên về khai thác bãi Depot (rỗng khô và rỗng lạnh) và nghiên cứu xây dựng dự án đầu tư kho lạnh tại Cát Lái Quận 2 với sức chứa 20.000 pallet.
- Tháng 9/2010 công ty vinh dự đứng trong TOP 100 giải thưởng Sao Vàng Đất Việt.
- Đạt danh hiệu công ty cổ phần hàng đầu, thương hiệu chứng khoán uy tín 3 năm liền (2008, 2009, 2010).
- Năm 2010 công ty vinh dự được ủy ban nhân dân thành phố HCM trao tặng bằng khen về hoàn thành tốt nghĩa vụ nộp thuế năm 2009.
- Tháng 10/2010 công ty Tân Cảng Logistics chính thức đưa vào hoạt động và khai thác bãi đóng và rút hàng bao bằng bằng chuyên từ sà lan vào container tại Cảng Cát Lái.
- Tháng 12/2010 tăng vốn điều lệ từ 170 tỷ đồng lên 186,999 tỷ đồng thông qua việc phát hàng cổ phiếu thưởng cho cổ đông hiện hữu.

1.2.3.5. Năm 2011

- Tháng 01/ 2011 Tân Cảng Logistics đưa vào hoạt động và khai thác 02 cầu RTG 6+1 tại Cát Lái.
- Tháng 05/2011 Cty CP Vận Tải Tân Cảng Số Hai đã ký kết hợp đồng và đưa vào khai thác cảng Đồng Tháp với Sở Giao thông Vận tải Đồng Tháp.
- Tháng 06/2011 khai trương bến đóng rút, hàng đồ xá Tân Cảng – Nhơn Trạch tại căn cứ 696 thuộc vùng 2 Hải Quân, xã Phú Thạnh, huyện Nhơn Trạch, Đồng Nai với hơn 200 m cầu tàu và gần 4.000 m² bãi.
- Tháng 06/2011 bãi Depot 06 thuộc khu liên hiệp cảng Tân Cảng Cát Lái do Công ty CP Tân Cảng Bến Thành đầu tư xây dựng đã chính thức đi vào hoạt động với dung lượng bãi thiết kế đạt 6.000 teus.
- Tháng 8/2011 công ty vinh dự được Bộ Tài Chính trao tặng bằng khen về hoàn thành tốt nghĩa vụ nộp thuế năm 2010.
- Tháng 10/2011 Depot 10 với tổng diện tích 7,6 ha (thuộc khu liên hiệp cảng Tân Cảng Cát Lái) do TCL đầu tư đã chính thức đi vào hoạt động.
- Tháng 11/2011 Tân Cảng Logistics đưa vào hoạt động và khai thác 02 cầu Kocks tại cầu tàu B6 và B7 cảng Cát Lái.

1.2.3.6. Năm 2012

- Tháng 7/2012 công ty đã chuyên nhượng thành công 500.000 cổ phần (chiếm 5%VĐL) của công ty CP Kho Vận Tải Tân Cảng cho Tổng Công ty Tân Cảng Sài Gòn.
- Tháng 9/2012 nhằm nâng cao năng lực bến đóng rút hàng 125- Cảng Cát Lái, công ty đã đầu tư thêm 9.718m² bãi tại bến 125 để khai thác Depot container rỗng và mở

CÔNG TY CỔ PHẦN ĐẠI LÝ GIAO NHẬN VẬN TẢI XẾP DỠ TÂN CẢNG

Địa chỉ: 1295B, Nguyễn Thị Định, phường Cát Lái, quận 2, thành phố Hồ Chí Minh

rộng bến đóng rút hàng bao 125, đưa vào khai thác thêm 4 băng chuyền và 2 cầu di động tại bến đóng/rút hàng 125. Sau khi mở rộng diện tích bãi và đầu tư thêm thiết bị, năng suất đóng rút hàng tại bến 125 hiện nay có thể đáp ứng được 250 đến 300 cont/ngày.

- Tháng 9/2012 công ty đã chuyển nhượng thành công 2,55 triệu cổ phiếu (chiếm 51%VĐL) của Công ty CP Vận tải Tân Cảng Số Hai cho Tổng Công ty Tân Cảng Sài Gòn.

- Năm 2012 công ty được tặng bằng khen của Cục thuế Thành Phố, là đơn vị thực hiện tốt nghĩa vụ nộp thuế.

1.2.3.7. Năm 2013

- Tháng 3/2013 công ty đã chuyển nhượng thành công 1,02 triệu cổ phần (chiếm 51%VĐL) của công ty CP DV và Đại lý Tân Cảng Số Một cho Tổng Công ty Tân Cảng Sài Gòn.

- Tháng 4/2013 ký HĐ thuê 6.000 m² bãi mở rộng bến TCNT.

- Tháng 5/2013, được sự đồng ý của HĐQT Tổng Công ty TCSG , TCL đã tái cơ cấu vốn tại Công ty CP Tân Cảng 128, TCL góp bổ sung 23,150,000,000 đồng vào Công ty CP Tân Cảng 128 Hải Phòng nâng tổng số vốn góp vào công ty này lên 33,150,000,000 đồng chi phối 51% vốn điều lệ.

- Tháng 6/2013 công ty đã chuyển nhượng thành công 357.300 cổ phần (chiếm 20%VĐL) của Công ty CP Tân Cảng Cypress cho Tổng Công ty Tân Cảng Sài Gòn.

- Tháng 7/2013 nhằm nâng cao năng lực xếp dỡ container, giữ vững thị phần dịch vụ xếp dỡ container trong bãi tại Cảng Tân Cảng Cát Lái, công ty đã ký hợp đồng mua thêm 2 cầu khung RTG 6+1 mới 100% và sẽ đưa vào khai thác cuối quý 2/2014.

- Tháng 11/2013 công ty tham gia góp vốn thành lập công ty CP dịch vụ vận tải biển Tân Cảng, chiếm 50% vốn điều lệ (VĐL: 10 tỷ); Công ty CP dịch vụ vận tải biển Tân Cảng hoạt động trong lĩnh vực vận tải container nội địa Bắc – Nam.

- Năm 2013 Cty được Hội doanh nhân trẻ tặng thưởng Top 100 SVĐV, Bằng khen của Bộ Công thương về thành tích xuất sắc trong công tác hội nhập kinh tế quốc tế và phát triển kinh tế ngành, địa phương; Bằng khen của UBND TP. HCM là đơn vị thực hiện tốt nghĩa vụ nộp thuế.

1.3. Ngành nghề và địa bàn kinh doanh

1.3.1. Ngành nghề kinh doanh chính

- Dịch vụ xếp dỡ container.
- Dịch vụ khai thác depot.

1.3.2. Địa bàn kinh doanh chính: Cảng Cát lái, Quận 2, Tp.HCM

1.4. Thông tin về mô hình quản trị, tổ chức kinh doanh và bộ máy quản lý

1.4.1. Mô hình quản trị.

Mô hình quản trị doanh nghiệp bao gồm: Đại Hội Đồng Cổ Đông, Ban Kiểm soát, Hội đồng Quản trị, Ban Giám đốc đứng đầu là Giám đốc và các Phó Giám đốc Khối chức năng. Cơ cấu tổ chức quản trị của công ty được xây dựng trên nguyên tắc phân công, quản lý theo các khối chức năng công việc có mối quan hệ chặt chẽ và qua lại với nhau. Giám đốc quản lý, điều hành thông qua việc phân cấp, phân quyền để trực tiếp giải quyết các công việc cụ thể của các khối thông qua Phó Giám đốc phụ trách khối.

Mô hình quản trị của công ty tạo điều kiện tăng cường hiệu quả quản lý, quản trị điều hành, nâng cao hiệu quả quản trị của Hội đồng Quản trị (HĐQT) đối với bộ máy điều hành.

1.4.2. Công ty mẹ, công ty con, công ty liên kết:

1.4.2.1. Công ty nắm giữ trên 50% vốn cổ phần của Công ty

Công ty TNHH MTV Tổng Công ty Tân Cảng Sài Gòn

Địa chỉ : 722 Đường Điện Biên Phủ, Phường 22, Quận Bình Thạnh, Tp HCM

Điện thoại : (84-8) 35128 827

Fax : (84-8) 38980 380

Website : www.saigonnewport.com.vn

Tỷ lệ nắm giữ : 51% vốn điều lệ

1.4.2.2. Công ty có trên 50% vốn cổ phần Công ty nắm giữ

▪ Công ty Cổ phần Tân Cảng 128 - Hải Phòng

Địa chỉ : Hạ Đoạn, Phường Đông Hải 2, Quận Hải An, TP. Hải Phòng

Theo Giấy chứng nhận đăng ký kinh doanh và đăng ký thuế số 0200870931 do Sở KH&ĐT Tp. Hải Phòng cấp ngày 19/01/2009, tính đến 31/12/2013 vốn điều lệ là 65.000.000.000 VNĐ, Công ty đầu tư vào Công ty Cổ phần Tân Cảng 128 - Hải Phòng 33.150.000.000 VNĐ, tương đương 51% vốn điều lệ.

1.4.2.3. Đầu tư vào các công ty có liên quan

▪ Công ty Cổ phần Cảng Cát Lái

Địa chỉ : 1295B – Đ. Nguyễn Thị Định, Phường Cát Lái, Quận 2, Tp. HCM

ĐKKD số : 0305168938 do Sở KH&ĐT TP HCM cấp ngày 27 tháng 8 năm 2007

Tỷ lệ nắm giữ: 5% vốn điều lệ (vốn điều lệ 31/12/2012: 240.000.000.000 đồng).

▪ Công ty Cổ phần Đầu tư và dịch vụ hạ tầng Á Châu

Địa chỉ : Số 122 Lê Lợi, Phường 4, TP. Vũng Tàu, Tỉnh Bà Rịa – Vũng Tàu

ĐKKD số: 3500822042 do Sở KH & ĐT tỉnh Bà Rịa - Vũng Tàu cấp ngày 31 tháng 10 năm 2007.

CÔNG TY CỔ PHẦN ĐẠI LÝ GIAO NHẬN VẬN TẢI XÉP DỠ TÂN CẢNG

Địa chỉ: 1295B, Nguyễn Thị Định, phường Cát Lái, quận 2, thành phố Hồ Chí Minh

Tỷ lệ nắm giữ: 8% vốn điều lệ (vốn điều lệ tính đến ngày 31/12/2013: 100.000.000.000 đồng).

▪ *Công ty CP Tân Cảng Bến Thành*

Địa chỉ : 1295B – Đ.Nguyễn Thị Định-P.Cát lái-Quận 2 – TP HCM

ĐKKD số : 0310151577 do Sở Kế hoạch và Đầu tư TP HCM cấp ngày 12 tháng 7 năm 2010.

Tỷ lệ nắm giữ tại thời điểm 31/12/2013: 36% vốn điều lệ (vốn điều lệ đến 31/12/2013: 150.000.000.000 đồng).

▪ *Công ty Cổ phần Dịch vụ Vận tải Biển Tân Cảng*

Địa chỉ : 722 – Đ.Điện Biên Phủ - P.25- Quận Bình Thạnh – TP HCM

ĐKKD số : 0312566351 do Sở Kế hoạch và Đầu tư TP HCM cấp ngày 28 tháng 11 năm 2013.

Tỷ lệ nắm giữ tại thời điểm 31/12/2013: 50% vốn điều lệ (vốn điều lệ đến 31/12/2013: 10.000.000.000 đồng).

1.4.3. Cơ cấu bộ máy quản lý

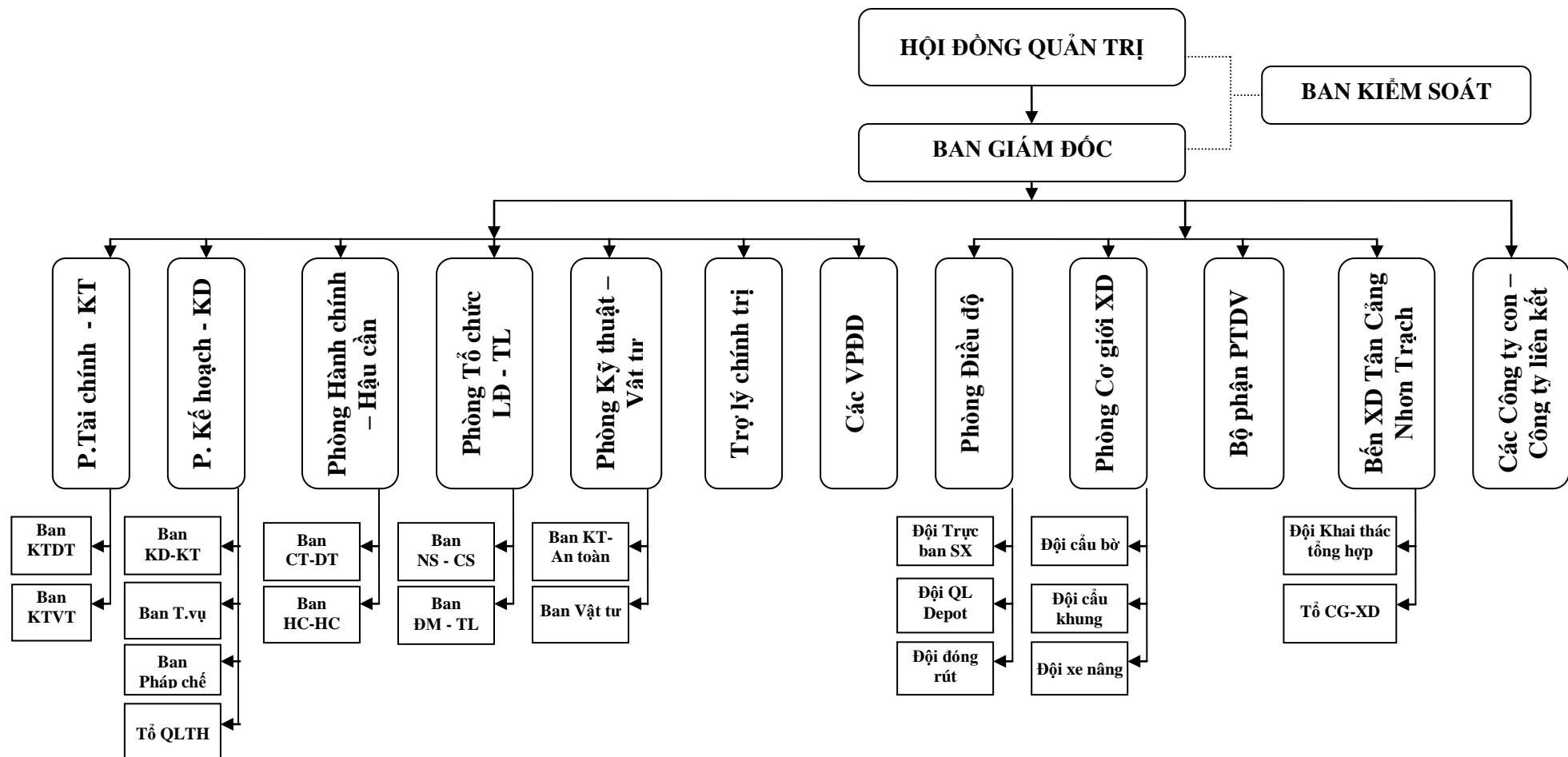

1.5. Định hướng phát triển

Hội đồng Quản trị, Ban Giám đốc Tân cảng logistics đã định hướng rõ các mục tiêu, chiến lược phát triển như sau:

1.5.1. Mục tiêu chủ yếu

- Khai thác hiệu quả các mảng dịch vụ truyền thống: dịch vụ xếp dỡ container tại bãi, bến sà lan, cầu tàu; khai thác Depot container rỗng, Depot container hàng IMO; dịch vụ đóng rút hàng từ sà lan/ghe vào/ra container.

- Tận dụng tối đa các lợi thế sẵn có của thương hiệu Công ty mẹ (Tổng Công ty Tân Cảng Sài Gòn) và các cơ sở hạ tầng kết nối của Tổng Công ty (cảng Tân Cảng; cảng Tân Cảng Cát Lái – TP. HCM; cảng Tân Cảng Cái Mép – Bà Rịa Vũng Tàu; cảng Tân Cảng Miền Trung; ICD Tân Cảng Sóng Thần - Bình Dương; ICD Tân Cảng Long Bình - Đồng Nai, cảng Tân cảng 128, cảng Tân cảng 189, cảng nước sâu Tân cảng Lạch Huyện) để phát triển dịch vụ logistics trọn khâu.

- Luôn chú trọng công tác đào tạo, bồi dưỡng chuyên môn nghiệp vụ cho CB, CNV của công ty cũng như việc tuyển dụng lao động chất lượng cao nhằm tạo nguồn nhân lực cho các dự án phát triển trung và dài hạn, tham gia các lớp đào tạo định hướng do TCT tổ chức (lớp Giám đốc điều hành, Giám đốc tài chính, Giám đốc marketing ..) tạo cơ hội cho cán bộ trẻ có điều kiện nâng cao trình độ và năng lực quản lý để đáp ứng với yêu cầu phát triển của công ty.

1.5.2. Chiến lược phát triển trung và dài hạn

- Chú trọng đầu tư và phát triển năng lực ngành nghề cốt lõi của công ty gắn liền với hoạt động khai thác cảng của Tân Cảng Sài Gòn như: dịch vụ xếp dỡ container trong cảng, khai thác depot container, dịch vụ đóng rút hàng; từng bước đầu tư và phát triển cảng Tân Cảng Nhơn Trạch, ICD Tân cảng Nhơn Trạch tại Đồng Nai và cảng Tân Cảng 128 tại Hải Phòng.

- Tập trung tìm kiếm, nghiên cứu các dự án khai thác kho, bãi có tính khả thi cao để đầu tư.

- Cùng với Trung tâm logistics của Tổng Công ty từng bước chiếm lĩnh thị phần logistics tại khu vực phía Nam.

1.6. Các rủi ro

1.6.1. Rủi ro về kinh tế

- Vận chuyển, lưu thông hàng hóa trong nước và quốc tế là một khâu huyết mạch vận hành, thúc đẩy hoạt động các ngành nghề khác nhau trong nền kinh tế. Những thay đổi về chính sách, tình hình kinh tế của Việt Nam và thế giới sẽ tác động lớn tới nhu cầu thông thương hàng hoá, ảnh hưởng đến tốc độ tăng trưởng và kết quả kinh doanh của các doanh nghiệp hoạt động trong lĩnh vực logistics, kho bãi, xếp dỡ, vận chuyển, giao nhận hàng hoá, trong đó có Tân cảng logistics.

- Kể từ khi gia nhập WTO, nền kinh tế Việt Nam đã tham gia vào sân chơi kinh tế quốc tế một cách toàn diện hơn, chịu tác động của toàn cầu hoá rõ nét hơn. Điều này đặc

biệt được thể hiện trong cơn bão “khủng hoảng tài chính và suy thoái kinh tế toàn cầu” diễn ra từ cuối năm 2007 đến nay và dự báo có thể còn kéo dài trong nhiều năm tới; tốc độ tăng trưởng GDP 7-8% hàng năm của Việt Nam sụt giảm còn 6,23% năm 2008 và ước đạt chỉ tiêu 5,03% năm 2012 trong khi nhiều cường quốc kinh tế trên thế giới như Mỹ, EU, Nhật,... đã có tăng trưởng GDP âm. Hoạt động vận chuyển hàng hoá trên thế giới rơi vào tình trạng ảm đạm do nhu cầu thấp, Việt Nam cũng không là ngoại lệ, dẫn tới các doanh nghiệp trong ngành chịu ảnh hưởng xấu.

- Việt Nam trong nhiều năm với vị thế của nền kinh tế “mới nổi” đang là một tâm điểm thu hút đầu tư của châu Á với mức đầu tư trực tiếp nước ngoài cao, tuy nhiên gần đây do những khó khăn kinh tế tại nước sở tại nguồn vốn này với dần và dịch đến không nhằm vào các lĩnh vực sản xuất sử dụng nhiều lao động mang lại nhiều lợi ích kinh tế cho Việt Nam như trước đây, điều này cũng góp phần làm giảm lưu lượng hàng hoá xuất nhập khẩu thông qua cảng biển.

- Thêm vào đó với đặc trưng của một nước đang phát triển đang dần hội nhập sâu vào nền kinh tế thị trường, Việt Nam còn phải đối mặt với nhiều thách thức trong thực thi các chính sách tiền tệ, tỷ giá, giá cả mặt hàng thiết yếu như xăng dầu,... những yếu tố tác động không nhỏ tới hoạt động kinh doanh của các Doanh nghiệp như Công ty Tan cang logistics.

1.6.2 Rủi ro về luật pháp

- Việt Nam đang ở giai đoạn đầu của thời kỳ hội nhập kinh tế thế giới, hệ thống văn bản pháp quy chưa hoàn thiện, chưa đồng bộ và hòa nhập với hệ thống luật, cũng như thông lệ quốc tế. Khi có những thay đổi trong chính sách quản lý về vĩ mô của Chính phủ bao gồm chậm trễ trong việc thực hiện cắt giảm thuế nhập khẩu theo lộ trình gia nhập WTO, chậm trễ trong việc triển khai dự án cầu cảng, những thay đổi về chính sách xuất nhập khẩu... đều có những tác động bất lợi đến tình hình hoạt động kinh doanh của Công ty.

- Tham gia hoạt động kinh doanh kho bãi, dịch vụ logistics, xếp dỡ vận chuyển và làm thủ tục giao nhận hàng hoá xuất nhập khẩu, Công ty không chỉ phải luôn bám sát các văn bản pháp luật của nhà nước về điều hành vận tải mà còn phải tuân thủ các Điều ước quốc tế, các thỏa ước của Hiệp hội vận chuyển, giao nhận hàng hóa quốc tế như FIATA, TPP... để có thể điều chỉnh công tác nghiệp vụ sao cho phù hợp và hiệu quả. Vì vậy đây cũng là một trong những rủi ro tiềm tàng đối với hoạt động của Công ty Tan cang logistics .

1.6.3 Rủi ro đặc thù

- Doanh thu của hoạt động kinh doanh giao nhận, vận tải hàng hoá chịu tác động chi phối bởi sản lượng hàng hoá và giá cước dịch vụ, do đó hoạt động xuất nhập khẩu của Việt Nam sẽ tác động lớn tới hoạt động của Công ty Tan cang logistics . Tình hình thương mại quốc tế vận tải thế giới đang gặp rất nhiều khó khăn dẫn tới nhu cầu lưu thông hàng hóa giữa các nước giảm. Do vậy, nguy cơ giảm sản lượng và áp lực giảm giá cước có tác động rất lớn đến doanh thu của Công ty Tan cang logistics . Tuy nhiên, khi nền kinh tế thế giới và Việt Nam phục hồi thì cơ hội tăng trưởng doanh thu của Công ty cũng hết sức hấp dẫn.

- Chi phí cho hoạt động sản xuất kinh doanh của Công ty chủ yếu là các chi phí đầu tư hạ tầng cơ sở, trang thiết bị xếp dỡ - vận chuyển như hệ thống kho bãi, cầu bờ, cầu bãi, xe nâng ... và giá vật tư, nhiên liệu; đầu tư cơ sở hạ tầng, trang thiết bị kỹ thuật phụ thuộc vào khả năng tài chính của Công ty, qui hoạch phát triển hệ thống giao thông, cầu, cảng,.. thuộc tầm vĩ mô của Nhà nước. Giá nhiên liệu tăng khi nền kinh tế thế giới tăng trưởng nóng.

- Một trong những yếu tố tác động lớn tới hoạt động của các công ty trong ngành nói chung và Công ty Tan Cang logistics nói riêng chính là yếu tố con người. Cho tới nay Logistics vẫn là một khái niệm khá mới mẻ tại Việt Nam, chưa có nhiều trường lớp, tổ chức đào tạo cơ bản và đòi hỏi lao động tác nghiệp phải thông thạo ngoại ngữ (chủ yếu là tiếng Anh). Một vấn đề lớn khác các công ty trong ngành gặp phải đó là khách hàng của công ty thường tập trung vào một số đầu mối như sales, bộ phận kinh doanh,...nên khi các nhân viên này nghỉ việc công ty sẽ gặp khó khăn trong việc xây dựng lại quan hệ với khách hàng.

- Ngoài ra, khi gia nhập WTO, Công ty sẽ phải đối mặt với sự cạnh tranh khốc liệt với các công ty kinh doanh dịch vụ logistic tầm cỡ thế giới, nhiều tập đoàn có bề dày hoạt động trên 100 năm, sẽ sớm được cấp phép và kinh doanh tại Việt Nam. Theo lộ trình năm 2012 Việt Nam mở cửa cho lĩnh vực Logistics, tuy nhiên các công ty này thực chất đã có mặt tại Việt Nam từ đầu thập niên 1990 trên danh nghĩa nhờ một công ty Việt Nam làm đại lý nhưng mọi hoạt động đều do phía nước ngoài quản lý. Các hợp đồng vận chuyển hoặc cung cấp dịch vụ chuỗi cung ứng tại Việt Nam của các công ty lớn như Nike, Adidas, Nortel, Carrefour... thường về tay các công ty logistics toàn cầu như Kuehne Nagel, Schenker, Panalpina, DHL... Các công ty Việt Nam khó chen chân phần vì chưa có tên tuổi trên thị trường logistics quốc tế, phần vì các cuộc đấu thầu (tender) hàng năm của các tập đoàn lớn thường diễn ra ở nước ngoài.

- Các công ty Việt Nam chỉ có lợi thế sân nhà dựa trên hệ thống cơ sở hạ tầng được phát triển trong nhiều năm, tuy nhiên sẽ phải rất lo lắng về chất lượng dịch vụ, loại hình dịch vụ, giá cả và các chiến lược marketing,..của các công ty đa quốc gia đầy kinh nghiệm. Để nâng cao năng lực cạnh tranh Công ty Tan Cang logistics sẽ cần tăng cường đầu tư thêm cả về con người lẫn cơ sở vật chất, kho bãi, hệ thống trang thiết bị, phương tiện... Như vậy, kết quả kinh doanh của Công ty Tan Cang logistics sẽ phải chịu áp lực rất lớn nếu không làm tốt được các vấn đề trên để khẳng định vị thế của mình trên thương trường quốc tế.

1.6.2. Rủi ro hối đoái

- Nhiều thiết bị sử dụng được nhập khẩu cũng như Công ty thường xuyên giao dịch với các hãng tàu nước ngoài, vay vốn tín dụng của ngân hàng nước ngoài nên các giao dịch thanh toán trao đổi bằng ngoại tệ. Sự biến động của tỷ giá hối đoái sẽ tác động đến hiệu quả kinh doanh của đơn vị. Tuy nhiên, trong những năm gần đây tỷ giá VND/USD biến động không lớn cũng như khả năng cân đối được nguồn ngoại tệ nên góp phần hạn chế ảnh hưởng liên quan đến biến động của tỷ giá hối đoái.

1.6.3. Rủi ro khác

- Với tình hình kinh tế toàn cầu suy thoái như hiện nay, khó có thể tiên lượng được chính xác khi nào nền kinh tế thế giới mới hồi phục tăng trưởng trở lại.
- Hệ thống giao thông thiếu đồng bộ gây ách tắc, hạn chế thời gian và tăng chi phí vận chuyển hàng hoá. Hệ thống cơ sở hạ tầng giao thông của Việt Nam bao gồm trên 17.000 km đường nhựa, hơn 3.200 km đường sắt, 42.000 km đường thuỷ, 266 cảng biển và 20 sân bay nhưng chất lượng và qui hoạch chưa đồng bộ, có nhiều chỗ chưa đảm bảo về mặt kỹ thuật. Hiện tại, chỉ có khoảng 20 cảng biển có thể tham gia việc vận tải hàng hoá quốc tế nhưng khả năng thì chỉ có thể đón nhận các tàu tải trọng nhỏ.
- Công ty có thể chịu những rủi ro khác thuộc các yếu tố vĩ mô của nền kinh tế như lạm phát, thay đổi lãi suất,... và một số rủi ro mang tính bất khả kháng ít có khả năng xảy ra nhưng nếu xảy ra sẽ ảnh hưởng đến Công ty như các hiện tượng thiên tai (hạn hán, bão lụt), chiến tranh hay dịch bệnh hiểm nghèo...

II. TÌNH HÌNH HOẠT ĐỘNG TRONG NĂM

II.1. Tình hình hoạt động sản xuất kinh doanh

II.1.1. Kết quả hoạt động sản xuất kinh doanh trong năm:

Trong năm 2013, công ty đã thực hiện và hoàn thành xuất sắc nhiệm vụ sản xuất kinh doanh mà Đại hội đồng cổ đông đã đề ra. Các chỉ tiêu doanh thu, lợi nhuận vượt cao so với kế hoạch đề ra, cụ thể: Doanh thu hợp nhất đạt 775,799,548,054 đồng đạt 113.94% kế hoạch, lợi nhuận trước thuế đạt 113,906,909,339 đồng đạt 125.93% kế hoạch, nộp ngân sách nhà nước đạt 55,652,796,373 đồng đạt 130.39% kế hoạch, lãi cơ bản trên cổ phiếu đạt 4,068 đồng bằng 128.61% kế hoạch.

Kết quả sản xuất kinh doanh đạt được như trên là do sản lượng thực hiện các dịch vụ chính đều vượt cao so với kế hoạch đề ra, cụ thể: xếp dỡ container trong bãi đạt 107.67% kế hoạch, khai thác Depot đạt 114.92% kế hoạch, dịch vụ đóng rút hàng đạt 141.18% kế hoạch, sản lượng thông qua bến xếp dỡ Tân Cảng Nhỏ Trạch đạt 107.72% kế hoạch.

CÔNG TY CỔ PHẦN ĐẠI LÝ GIAO NHẬN VẬN TẢI XÉP DỠ TÂN CẢNG

Địa chỉ: 1295B, Nguyễn Thị Định, phường Cát Lái, quận 2, thành phố Hồ Chí Minh

II.2. Tổ chức và nhân sự**II.2.1. Danh sách Ban điều hành**

Stt	Tên tổ chức/cá nhân	Tài khoản giao dịch chứng khoán (nếu có)	Chức vụ tại công ty/quan hệ	Số CMND/ĐKKD	Ngày cấp CMND/ĐKKD	Nơi cấp CMND/ĐKKD	Địa chỉ	Số cổ phiếu sở hữu cuối kỳ	Tỷ lệ sở hữu cổ phiếu cuối kỳ	Ghi chú
A	Hội Đồng Quản Trị									
1.	Nguyễn Văn Uẩn		CT HĐQT kiêm Giám đốc					18.168	0,09%	
2	Ngô Minh Thuận		Phó CT HĐQT					15.592	0,07%	
3	Võ Đắc Thiệu		TV HĐQT					6.443	0,03%	
4	Nguyễn Xuân Bình		TV HĐQT					0	0%	
5	Đỗ Thanh Trường		TV HĐQT Kiêm Phó GD và					14.424	0,07%	

CÔNG TY CỔ PHẦN ĐẠI LÝ GIAO NHẬN VẬN TẢI XẾP DỠ TÂN CẢNG

Địa chỉ: 1295B, Nguyễn Thị Định, phường Cát Lái, quận 2, thành phố Hồ Chí Minh

			CBTT							
B	Ban Giám Đốc									
1	Cao Minh Thụ		Phó Giám đốc					11.258	0,05%	
2	Lê Đặng Quỳnh Nghi		Phó Giám đốc					19.470	0,09%	
C	Kế toán trưởng									
1	Phạm Thị Hồng Thắm							3.100	0,01%	

II.2.2. Thay đổi ban điều hành trong năm:

Stt	Tên tổ chức/cá nhân	Tài khoản giao dịch chứng khoán (nếu có)	Chức vụ tại công ty (nếu có)	Số CMND/ĐKKD	Ngày cấp CMND/ĐKKD	Nơi cấp CMND/ĐKKD	Địa chỉ	Thời điểm bắt đầu là người có liên quan	Thời điểm không còn là người có liên quan	Lý do
I	Hội đồng quản trị									
1	Ông Lê Hoàng Linh		Ủy viên HĐQT						09/4/2013	Xin từ nhiệm

CÔNG TY CỔ PHẦN ĐẠI LÝ GIAO NHẬN VẬN TẢI XÉP DỠ TÂN CẢNG

Địa chỉ: 1295B, Nguyễn Thị Định, phường Cát Lái, quận 2, thành phố Hồ Chí Minh

2	Ông Nguyễn Xuân Bình		Ủy viên HĐQT					09/4/2013		Bầu bổ sung
II	Ban kiểm soát: Không thay đổi									
III	Ban Giám đốc: Không thay đổi									
IV	Kế toán trưởng: Không thay đổi									

II.2.3. Số lượng cán bộ, nhân viên; chính sách và những thay đổi trong chính sách đối với người lao động**II.2.3.1. Số lượng người lao động**

Số lượng người lao động trong Công ty tính đến ngày 31/12/2013 là 268 người; trong đó cơ cấu lao động có tay nghề theo trình độ được thể hiện trong bảng sau:

PHÂN LOẠI	SỐ LƯỢNG	TỶ LỆ %
Phân loại theo trình độ học vấn		
1. Đại học và trên đại học	102	38,1%
2. Cao đẳng	21	7,8%
3. Trung cấp	17	6,3%
4. Sơ cấp chứng chỉ	128	47,8%
Phân loại theo phân công lao động		
1. Ban giám đốc	4	1,49%
2. Cán bộ quản lý	30	11,19%
3. Lao động gián tiếp	56	20,90%
4. Lao động trực tiếp	178	66,42%

II.2.3.2. Chính sách đối với người lao động.**II.2.3.2.1. Quy định thời gian làm việc:**

- Công ty tổ chức làm việc 40 giờ/1 tuần. Chế độ làm việc theo ca áp dụng đối với bộ phận lao động trực tiếp (khởi sản xuất). Chế độ làm việc theo giờ hành chính áp dụng đối với bộ phận lao động gián tiếp (khởi văn phòng).
- Lao động làm theo giờ hành chính: Sáng từ 7h30' đến 11h30'; Chiều từ 13h00' đến 17h00'.
- Đối với lao động trực tiếp sản xuất: Chỉ huy các đầu mối căn cứ vào tình hình thực tế của bộ phận để quy định thời gian đi ca, nghỉ giữa ca.

- Thời gian nghỉ giữa ca:
 - + Ca 1: 11h30' đến 12h30'
 - + Ca 2: 18h30' đến 19h00'
 - + Ca 3: 23h00' đến 0h30'
- Thời gian nghỉ giữa ca được tính vào thời gian làm việc đối với người lao động làm việc liên tục 8h gồm :
 - + 30' nếu làm việc ca 1, ca 2
 - + 45' nếu làm việc ca 3

II.2.3.2.2. Nghỉ lễ:

- Tết dương lịch : 1 ngày (ngày 1 tháng 1 dương lịch)
- Tết âm lịch : 5 ngày (một ngày cuối năm. 4 ngày đầu năm)
- Ngày giỗ tổ Hùng Vương (ngày mùng 10 tháng 3 âm lịch)
- Ngày chiến thắng (ngày 30/4 dương lịch)
- Ngày Quốc tế lao động (ngày mùng 1 tháng 5 dương lịch)
- Ngày Quốc khánh (ngày 2/9).

II.2.3.2.3. Nghỉ thai sản:

CB-CNV Công ty được nghỉ thai sản, ngoài thời gian nghỉ 06 tháng với chế độ bảo hiểm theo đúng quy định, còn được hưởng thêm 06 tháng lương căn cứ đóng BHXH do Bảo hiểm xã hội chi trả.

II.2.3.2.4. Điều kiện làm việc:

Văn phòng làm việc, nhà xưởng của công ty đáp ứng điều kiện thoáng mát cho người lao động. Đối với lực lượng lao động trực tiếp, Công ty trang bị đầy đủ các phương tiện bảo hộ lao động, vệ sinh lao động, các nguyên tắc an toàn lao động được tuân thủ nghiêm ngặt.

II.2.3.3. Chính sách tuyển dụng

II.2.3.3.1. Tuyển dụng:

Mục tiêu tuyển dụng của Công ty là thu hút người lao động có năng lực vào làm việc cho Công ty, đáp ứng nhu cầu mở rộng sản xuất kinh doanh. Tùy theo từng vị trí cụ thể mà Công ty đề ra những tiêu chuẩn bắt buộc riêng, song tất cả các chức danh đều phải đáp ứng các yêu cầu cơ bản như: có trình độ chuyên môn cơ bản, cán bộ quản lý phải tốt nghiệp đại học chuyên ngành, nhiệt tình, chủ động trong công việc, có ý tưởng sáng tạo. Đối với các vị trí điều hành quan trọng, các yêu cầu tuyển dụng khá khắt khe, với các tiêu chuẩn bắt buộc về kinh nghiệm công tác, khả năng phân tích và trình độ ngoại ngữ, tin học.

Chính sách thu hút nhân tài:

Công ty có chính sách lương, thưởng đặc biệt đối với các nhân viên giỏi và nhiều kinh nghiệm trong các lĩnh vực liên quan, một mặt để giữ chân nhân viên lâu dài, mặt

khác để “thu phục nhân tài”, thu hút nhân lực giỏi từ nhiều nguồn khác nhau về làm việc cho Công ty.

II.2.3.4. Chính sách lương, thưởng, phúc lợi

II.2.3.4.1. Chính sách lương:

Công ty xây dựng chính sách lương riêng phù hợp với đặc trưng ngành nghề hoạt động và bảo đảm cho người lao động được hưởng đầy đủ các chế độ theo quy định của Nhà nước, phù hợp với trình độ, năng lực và công việc của từng người.

Công ty hiện đang áp dụng quy chế trả lương theo từng bộ phận, trả lương phải gắn với kết quả thực hiện nhiệm vụ của mỗi cán bộ, công nhân viên và nhiệm vụ của từng bộ phận, tập thể trong công ty (trả lương theo năng suất chất lượng hiệu quả công tác).

II.2.3.4.2. Các hình thức trả lương, thưởng:

- Lương sản phẩm trực tiếp: Trả lương trực tiếp cho người lao động căn cứ vào sản lượng thực hiện, có định mức về thời gian và đơn giá cho từng công việc cụ thể.
- Lương thời gian: trên cơ sở ngày công thực tế, hệ số hoàn thành kế hoạch và chấp hành nội quy kỷ luật (Kcl), hệ số lương theo bảng hệ số lương của Công ty
- Thưởng cho cán bộ CNV, 6 tháng đầu năm và trả lương tháng 13, tiền thưởng các ngày Lễ lớn .
- Quỹ tiền lương được phân phối trực tiếp cho người lao động làm việc trong doanh nghiệp, không sử dụng vào mục đích khác.
- Lãnh đạo Công ty phối hợp với tổ chức công đoàn cơ sở để xây dựng quy chế trả lương, Quy chế trả lương được phổ biến công khai đến từng người lao động trong Công ty và đăng ký với cơ quan có thẩm quyền giao đơn giá tiền lương.

II.2.3.4.3. Bảo hiểm và phúc lợi

Việc trích nộp bảo hiểm xã hội, bảo hiểm y tế, bảo hiểm thất nghiệp được Công ty trích nộp đúng đủ theo quy định của pháp luật.

II.3. Tình hình đầu tư, tình hình thực hiện các dự án

II.3.1. Các khoản đầu tư lớn

- Đầu tư xây dựng cơ bản và mua sắm trang thiết bị

Nhằm đảm bảo cam kết chất lượng dịch vụ cao nhất cho khách hàng, hãng tàu, trong năm 2013 công ty tiếp tục đầu tư nâng cấp nền bãi Depot 10, bến đóng rút 125 và mở rộng cầu dẫn để lắp thêm 02 băng tải đóng hàng nhằm nâng cao chất lượng dịch vụ khai thác Depot, dịch vụ đóng rút hàng đáp ứng nhu cầu phát triển của Cảng Tân Cảng Cát

lái. Bên cạnh đó công ty cũng đã đầu tư mở rộng thêm gần 6.000 m² bãi cho bến xếp dỡ Tân Cảng Nhon Trạch nâng tổng dung lượng bãi lên 1,2 ha để đáp ứng nhu cầu cho khách hàng khu vực Nhon Trạch.

Thực hiện mục tiêu giữ vững thị phần xếp dỡ container trong cảng Tân Cảng Cát Lái, được sự chấp thuận của Hội đồng thành viên, Tổng Giám đốc Tổng Công ty TCSG, trong năm công ty đã tổ chức đấu thầu mua sắm 02 cầu khung 6+1 sẽ đưa vào hoạt động cuối quý 2 năm 2014 tại cảng Tân Cảng Cát Lái và mua sắm 01 cầu bờ CCM cho công ty CP Tân Cảng 128 thuê hoạt động tại Hải Phòng.

- Đầu tư góp vốn, đầu tư tài chính.
 1. Đầu tư vào Công ty CP Tân Cảng 128 Hải Phòng: 23,150,000,000 đồng, nâng tỷ lệ vốn góp tại công ty lên 33,150,000,000 đồng, tương đương 51% vốn điều lệ.
 2. Đầu tư góp vốn vào Công ty CP Dịch vụ vận tải biển Tân Cảng: 5,000,000,000 đồng chiếm 50% vốn điều lệ.
 3. Góp bổ sung vào công ty cổ phần dịch vụ Tân Cảng Bến Thành: 3,210,000,000 đồng

II.3.2. Hoạt động và tình hình tài chính của các Công ty con, công ty liên kết

- Công ty cổ phần Tân Cảng 128 Hải Phòng:
Tổng doanh thu, thu nhập thuần của Công ty cổ phần Tân Cảng 128 Hải Phòng năm 2013 đạt: 29.659.337.800 đồng, Lợi nhuận sau thuế đạt: 5.192.872.820 đồng, EPS : 799 đồng/cp.
- Công ty Cổ phần Dịch vụ Tân Cảng Bến Thành:
Doanh thu, thu nhập thuần Công ty Cổ phần Dịch vụ Tân Cảng Bến Thành năm 2013: 139.244.641.755 đồng, lợi nhuận sau thuế đạt: 21.299.987.122 đồng, EPS: 1.420 đồng/cp.
- Công ty Cổ Phần Cảng Cát Lái:
Doanh thu Thu nhập thuần của Công ty cổ Phần Cảng Cát Lái năm 2013 đạt: 199.985.714.949 đồng, lợi nhuận sau thuế đạt 83.393.876.515 đồng, EPS: 3.475 đồng/cp.
- Công ty Cổ phần đầu tư và dịch vụ hạ tầng Á Châu:
Khai trương tháng 04/2008. Năm 2010, Công ty đã tách ĐKKD thành 2 pháp nhân là Công ty cổ phần ICD Tân Cảng Cái Mép (VĐL 80 tỷ) và Công ty Cổ phần đầu tư và dịch vụ hạ tầng Á Châu (VĐL 20 tỷ) Nhưng chưa thực hiện tách Tài sản, Nguồn vốn và chưa tách BCTC. Hiện nay Công ty cổ phần ICD Tân Cảng Cái Mép tạm ngưng hoạt động. Công ty Cổ phần đầu tư và dịch vụ hạ tầng Á Châu đang hoạt động (Năm 2013 tổng DT 2.488.363.587 đồng, LN 71.333.114 đồng) .

II.4. Tình hình tài chính

II.4.1. Tình hình tài chính (Chỉ số tài chính hợp nhất đã kiểm toán)

Stt	Chỉ tiêu	Năm 2013	Năm 2012	SS năm 2013/2012
1	Tổng giá trị tài sản	795.130.826.342	806.857.846.039	98,55%
2	Doanh thu thuần	717.386.706.071	988.499.179.382	72,57%
3	Lợi nhuận từ hoạt động kinh doanh	107.250.730.150	99.686.292.613	107,59%
4	Lợi nhuận khác	3.321.956.115	1.783.920.763	186,22%
5	Lãi từ công ty liên kết, liên doanh	3.334.223.074	4.936.367.490	67,54%
6	Tổng lợi nhuận kế toán trước thuế	113.906.909.339	106.406.580.866	107,05%
7	Lợi nhuận sau thuế TNDN	87.735.005.912	80.627.366.289	108,82%
7.1	LNST của cổ đông của công ty mẹ	85.190.498.230	68.433.384.892	124,49%
8	Lãi cơ bản trên cổ phiếu	4.068	3.267	124,49%

II.4.2. Các chỉ tiêu tài chính chủ yếu

STT	Nội dung	Đơn vị tính	Năm nay	Năm trước
1	Cơ cấu tài sản	%		
	Tài sản dài hạn/Tổng tài sản	%	55,80%	60,41%
	Tài sản ngắn hạn/Tổng tài sản	%	44,20%	39,59%
2	Cơ cấu nguồn vốn			
	Nợ phải trả/Tổng nguồn vốn	%	37,03%	49,38%
	Nguồn vốn chủ sở hữu/Tổng nguồn vốn.	%	58,37%	48,11%

CÔNG TY CỔ PHẦN ĐẠI LÝ GIAO NHẬN VẬN TẢI XẾP DỠ TÂN CẢNG

Địa chỉ: 1295B, Nguyễn Thị Định, phường Cát Lái, quận 2, thành phố Hồ Chí Minh

3	Khả năng thanh toán			
	Khả năng thanh toán nhanh	Lần	1,94	1,31
	Khả năng thanh toán hiện hành		1,98	1,44
4	Tỷ suất lợi nhuận			
	Tỷ suất lợi nhuận sau thuế/Tổng tài sản BQ (ROA)	%	10,95%	9,43%
	Tỷ suất lợi nhuận sau thuế/Doanh thu thuần (ROS)	%	12,23%	8,16%
	Tỷ Suất lợi nhuận sau thuế/Vốn chủ sở hữu BQ (ROE)	%	20,59%	20,11%

▪ Tổng giá trị tài sản tại ngày 31/12/2013 của TCL là 795.13 tỷ giảm 1,45% so với năm 2012. Vốn chủ sở hữu đạt 464,10 tỷ tăng 20% đồng, giá trị sổ sách của cổ phiếu TCL tại ngày 31/12/2013 là 22.160 đồng/cổ phiếu. Khả năng thanh toán của TCL luôn duy trì ổn định trong năm, thể hiện tình hình tài chính lành mạnh, ổn định, thanh khoản tốt .

▪ Khả năng sinh lời.

Với tình hình sản xuất kinh doanh tăng trưởng tốt (LNST 2013 là 87,74 tỷ, tăng 8,82% so với kỳ trước), các chỉ số tài chính thể hiện khả năng sinh lời của TCL cũng được cải thiện. Tỷ suất lợi nhuận trên vốn chủ sở hữu ROE năm 2013 là 20,59% cao hơn so với năm 2012 là 20,11%, Tỷ suất lợi nhuận sau thuế so với tổng tài sản ROA năm 2013 tăng so với năm 2012 tương ứng 10,64% so với 9,43%. Tỷ suất lợi nhuận sau thuế trên Vốn chủ sở hữu BQ (ROE) đạt 20,59% tăng so với năm 2012 là 20,11%

II.5. Cơ cấu cổ đông, thay đổi vốn đầu tư của chủ sở hữu**II.5.1. Cổ phần**

- Tổng số cổ phiếu theo từng loại
 - + Cổ phiếu thường: 20.943.893 cổ phiếu
 - + Cổ phiếu ưu đãi: 0
- Số lượng cổ phiếu đang lưu hành
 - + Cổ phiếu thường: 20.943.893 cổ phiếu
 - + Cổ phiếu ưu đãi: 0
- Cổ tức /lợi nhuận được chia cho cổ đông là 18% năm 2013 theo NQ ĐHĐCĐ năm 2013.

II.5.2. Cơ cấu cổ đông (chốt ngày 28/02/2014)

Stt	Chỉ tiêu	Số Lượng CP	Tỷ lệ
1	Tổng số CP	20.943.893	
2	SL CP chuyển nhượng tự do	20.943.893	100%
	SL CP bị hạn chế chuyển nhượng	-	0%
3	Cổ Đông Tổ chức	15.087.983	72,04%
	Cổ Đông Cá Nhân	5.855.910	27,96%
4	Cổ Đông trong nước	17.311.420	82,66%
	Cổ Đông nước ngoài	3.632.473	17,34%
5	Cổ Đông nhà nước	10.681.440	51%
	Cổ Đông khác	10.262.453	49%
6	Cổ Đông Lớn	13.659.019	65,22%
	Cổ đông nắm giữ từ 1% Đến 5% CP có quyền biểu quyết	954.716	4,56%
	Cổ đông nắm giữ dưới 1% CP có quyền biểu quyết	6.330.158	30,22%

II.5.3. Tình hình thay đổi vốn đầu tư của chủ sở hữu: không có thay đổi

II.5.4. Giao dịch cổ phiếu quỹ: không có giao dịch cổ phiếu quỹ

II.5.5. Các chứng khoán khác: Không phát hành

III. BÁO CÁO VÀ ĐÁNH GIÁ CỦA BAN GIÁM ĐỐC

2.1. Đánh giá kết quả hoạt động sản xuất kinh doanh

Năm 2013 nền kinh tế thế giới nói chung và nền kinh tế VN nói riêng vẫn còn gặp rất nhiều khó khăn, hơn 60.000 DN giải thể hoặc ngừng hoạt động. Hoạt động khai thác cảng và logistics thị trường trong nước bị cạnh tranh quyết liệt bởi các doanh nghiệp có vốn đầu tư nước ngoài, theo lộ trình gia nhập WTO, Việt Nam cam kết mở cửa nền kinh tế có nhiều doanh nghiệp nước ngoài được tham gia vào thị trường này. Trong bối cảnh đó, năm 2013

CÔNG TY CỔ PHẦN ĐẠI LÝ GIAO NHẬN VẬN TẢI XẾP DỠ TÂN CẢNG

Địa chỉ: 1295B, Nguyễn Thị Định, phường Cát Lái, quận 2, thành phố Hồ Chí Minh

sản lượng hàng hóa thông qua Cảng Tân Cảng Cát Lái vẫn tiếp tục tăng trưởng cao (*sản lượng tăng 11,2% ; SL Cát Lái vượt mốc 3 triệu teus*) doanh thu Tổng Công ty TCSG tăng 14,9%; lợi nhuận tăng 15,9% . Hầu hết các Công ty thành viên của TCT TCSG kinh doanh tốt và đạt lợi nhuận cao so với năm trước. Đời sống của CB, CNV được bảo đảm với mức thu nhập khá cao so với mặt bằng khu vực, Với lợi thế hoạt động kinh doanh chính tại Cảng Tân cảng Cát Lái, TCL cũng đã hoàn thành xuất sắc KH SXKD mà ĐHCĐ giao với tổng doanh thu, thu nhập đạt 775,799,548,054 đồng đạt 113.94% kế hoạch, lợi nhuận trước thuế đạt 113,906,909,339 đồng đạt 125.93% kế hoạch, nộp ngân sách nhà nước đạt 55,652,796,373 đồng đạt 130.39% kế hoạch, lãi cơ bản trên cổ phiếu đạt 4,068 đồng bằng 128.61% kế hoạch.

Kết quả sản xuất kinh doanh đạt được như trên là do sản lượng thực hiện các dịch vụ chính đều vượt cao so với kế hoạch đề ra, cụ thể: xếp dỡ container trong bãi đạt 107.67% kế hoạch, khai thác Depot đạt 114.92% kế hoạch, dịch vụ đóng rút hàng đạt 141.18% kế hoạch, sản lượng thông qua bến xếp dỡ Tân Cảng Nhơn Trạch đạt 107.72% kế hoạch. Bên cạnh đó công ty cũng đã có nhiều biện pháp quản trị chặt chẽ chí phí sản xuất, nâng cao năng suất và hiệu quả lao động.

2.2. Tình hình tài chính

2.2.1. Tỷ trọng các loại chi phí trên doanh thu thuần theo báo cáo tài chính hợp nhất

STT	Chỉ tiêu	ĐVT	Năm 2013	Năm 2012
1	Doanh thu thuần	Tỷ đồng	717,39	988,50
2	Lợi nhuận gộp/Doanh thu thuần	%	19,10%	14,77%
3	Chi phí tài chính/Doanh thu thuần	%	2,17%	2,05%
4	Chi phí lãi vay/Doanh thu thuần	%	1,79%	1,77%
5	Chi phí bán hàng/Doanh thu thuần	%	0,62%	0,38%
6	Chi phí quản lý doanh nghiệp/Doanh thu thuần	%	4,64%	5,06%

Trong năm các giải pháp về kiểm soát và tiết giảm chi phí đã mang lại hiệu quả cho công ty,

làm các tỷ trọng chi phí giảm so với 2012. Tỷ trọng Lợi nhuận gộp trên doanh thu đạt 19,1% (năm 2012 là 14,77%). Chi phí quản lý doanh nghiệp trên doanh thu là 4,64% (giảm so với 2012 là 5,06%)

2.2.2. Tình hình nợ phải trả (Chỉ số tài chính hợp nhất đã kiểm toán)

Tình hình nợ phải trả

	Chỉ tiêu	Năm 2013	Năm 2012	Tỷ trọng 2013	Tỷ trọng 2012	Chênh lệch	
A	NỢ PHẢI TRẢ	294.398.318.286	398.404.142.097	100%	100%	(104.005.823.811)	74%
I.	Nợ ngắn hạn	177.880.022.833	222.140.492.559	60%	56%	(44.260.469.726)	80%
	<i>trong đó:</i>						
	<i>Vay và nợ ngắn hạn</i>	<i>56.361.757.098</i>	<i>59.134.554.391</i>	<i>32%</i>	<i>27%</i>	<i>(2.772.797.293)</i>	<i>95%</i>
II	Nợ dài hạn	116.518.295.453	176.263.649.538	40%	44%	(59.745.354.085)	66%
	<i>trong đó:</i>						
	<i>Vay và nợ dài hạn</i>	<i>116.518.295.453</i>	<i>176.263.649.538</i>	<i>40%</i>	<i>44%</i>	<i>(59.745.354.085)</i>	<i>66%</i>

Chỉ số đòn bẩy tài chính

STT	Chỉ tiêu	ĐVT	Năm 2013	Năm 2012
1	Nợ phải trả/Tổng tài sản	%	37,03%	49,38%
2	Nợ phải trả/Vốn chủ sở hữu	%	63,43%	102,62%
3	Tổng tài sản/Vốn chủ sở hữu	%	171,32%	207,84%

Trong năm 2013, Nợ phải trả là 294,4 tỷ giảm 104 tỷ, tương ứng giảm 26% so với năm 2012, tỷ lệ nợ trên tổng tài sản là 37,03% (so với 2012 là 49,38%), tỷ lệ nợ trên vốn chủ sở hữu là 63,4% (so với 2012 là 102,62%). Trong đó các khoản vay dài hạn, và vay dài hạn đến hạn trả chiếm tỷ trọng 58,72% tổng nợ phải trả, đây là các khoản công ty vay để đầu tư mua

sắm trang thiết bị và xây dựng bãi khai thác container. Các dự án đều đã hoàn thành và đưa vào sử dụng mang lại lợi nhuận cho công ty.

2.3. Những cải tiến về cơ cấu tổ chức, chính sách, quản lý

+ Nâng cao chất lượng công tác đảm bảo kỹ thuật, nhất là chất lượng vật tư và sửa chữa phương tiện, áp dụng phần mềm quản lý ngành Kỹ thuật, Tiết kiệm chi phí vật tư nhiên liệu.

+ Các biện pháp về quản lý thiết bị, quản lý vật tư, nhiên liệu, kiểm soát chặt chẽ chi phí được rà soát và củng cố lại.

+ Ứng dụng phần mềm quản lý thương vụ, văn phòng điện tử.

5.1. Kế hoạch phát triển trong tương lai

- Tiếp tục đầu tư đổi mới trang thiết bị xếp dỡ quá cũ, hiệu quả hoạt động thấp bằng thiết bị hiện đại nhằm nâng cao năng suất, hiệu quả khai thác.

- Đầu tư, cải tiến trang thiết bị đóng rút hàng bao (gạo, phân bón...) xuất nhập khẩu từ sà lan vào/ra container, từng bước chiếm lĩnh thị phần đóng gạo xuất khẩu tại khu vực Tp.HCM.

- Đầu tư thêm thiết bị xếp dỡ và mở rộng diện tích bến bãi cho Bến xếp dỡ Tân Cảng Nhơn Trạch tỉnh Đồng Nai, nhằm nâng cấp thành ICD Tân Cảng Nhơn Trạch.

- Tiếp tục đầu tư và mở rộng hoạt động Cảng Tân Cảng 128 thuộc Công ty CP Tân Cảng 128 Hải Phòng, nhằm đẩy mạnh hoạt động của TCL tại khu vực phía Bắc.

- Tiếp tục tìm kiếm, nghiên cứu các dự án kinh doanh kho bãi có tính khả thi cao, lựa chọn thời điểm thích hợp để đầu tư.

IV. ĐÁNH GIÁ CỦA HỘI ĐỒNG QUẢN TRỊ VỀ HOẠT ĐỘNG CÔNG TY

IV.1. Đánh giá của Hội đồng quản trị về các mặt hoạt động của Công ty

Dưới sự lãnh đạo chỉ đạo của HĐQT, Đảng ủy, Ban TGD mà trực tiếp là HĐQT TCL, trong năm 2013 HĐQT đã chỉ đạo Công ty triển khai thực hiện tốt các nghị quyết của ĐHCĐ thường niên, nghị quyết của HĐQT. HĐQT đã có những quyết sách kịp thời về chủ trương đầu tư, tái cơ cấu vốn tại các công ty con, công ty liên kết và sắp xếp lại bộ máy tổ chức một số phòng, ban đội cho hợp lý với tình hình sản xuất thực tế tại Công ty. HĐQT cũng đã cử 1 thành viên HĐQT độc lập giám sát việc chi trả tiền lương, thưởng, công tác nhân sự của công ty. Kết quả thực hiện nhiệm vụ SXKD năm 2013, các chỉ tiêu doanh thu và lợi nhuận đều vượt cao so với kế hoạch đề ra. Trong năm qua Công ty đã có nhiều giải

pháp tốt để nâng cao hiệu quả hoạt động sản xuất kinh doanh của công ty như kịp thời ban hành các quy trình, quy định nhằm nâng cao chất lượng dịch vụ khai thác Depot, dịch vụ đóng rút hàng; các giải pháp, chính sách thu hút khách hàng sử dụng dịch vụ đóng rút hàng tại bến 125, khách hàng thông qua Bến xếp dỡ Tân Cảng Nhơn Trạch; các giải pháp cải cách tiền lương nhằm khuyến khích người lao động nên đã góp phần hoàn thành tốt nhiệm vụ sản xuất kinh doanh mà Đại hội đồng cổ đông thường niên đã giao; tiếp tục giữ vững niềm tin cho các cổ đông .

IV.2. Đánh giá của Hội đồng quản trị về hoạt động của Ban Giám đốc công ty:

Trong năm 2013, Ban Giám đốc đã triển khai thực hiện tốt các nghị quyết của ĐHCĐ thường niên, nghị quyết của HĐQT. Ban quản lý điều hành đã luôn bám sát nghị quyết của HĐQT đề ra, định kỳ mỗi quý báo cáo đánh giá sát thực tình hình sản xuất kinh doanh của quý trước và xây dựng kế hoạch, giải pháp cho quý tiếp theo để báo cáo HĐQT. Trong năm qua Ban quản lý điều hành công ty đã có nhiều giải pháp tốt để nâng cao hiệu quả hoạt động sản xuất kinh doanh của công ty như kịp thời ban hành các quy trình, quy định nhằm nâng cao chất lượng dịch vụ khai thác Depot, dịch vụ đóng rút hàng; các giải pháp chính sách thu hút khách hàng sử dụng dịch vụ đóng rút hàng tại bến 125, khách hàng thông qua Bến xếp dỡ Tân Cảng Nhơn Trạch; các giải pháp cải cách tiền lương nhằm khuyến khích người lao động nâng cao năng suất; các giải pháp nhằm quản trị chặt chẽ chi phí sản xuất....

Công tác đầu tư mua sắm được quản trị chặt chẽ và thực hiện đúng quy định của pháp luật. Qua các đợt thanh tra, kiểm tra, kiểm toán (Đoàn kiểm tra thuế Cục thuế TP HCM; Đoàn kiểm tra, kiểm soát của Tổng Công ty; Kiểm toán độc lập) đơn vị được đánh giá hoạt động hiệu quả, nền tài chính lành mạnh, nguồn vốn luôn được bảo toàn phát triển. (Trong năm 2013 TCL được BTL Hải quân tặng thưởng Danh hiệu Đơn vị Quyết thắng, năm 2013 là năm thứ 3 liên tiếp TCL tiếp tục nằm trong Top 100 giải SVĐV, Bộ trưởng Bộ Công thương tặng Bằng khen TCL là 1 trong 36 doanh nghiệp đã có thành tích xuất sắc trong công tác hội nhập kinh tế quốc tế và phát triển kinh tế ngành, địa phương góp phần vào sự nghiệp xây dựng và phát triển ngành Công Thương Việt Nam; Chủ tịch UBND TP HCM tặng Bằng khen đơn vị thực hiện tốt nghĩa vụ nộp thuế). Nội bộ đơn vị đoàn kết, ổn định tạo niềm tin cho các cổ đông.

V. QUẢN TRỊ CÔNG TY**V.1. Hội đồng quản trị****V.1.1. Thành viên và cơ cấu của Hội đồng quản trị (chốt ngày 31/12/2013)**

STT	HỌ VÀ TÊN	NĂM SINH	TRÌNH ĐỘ CHUYÊN MÔN	CHỨC DANH	SỐ CỔ PHIẾU SỞ HỮU	TỶ LỆ SỞ HỮU CỔ PHẦN	SỐ LƯỢNG CHỨC DANH TV HĐQT Ở CTY KHÁC	GHI CHÚ
1	Ông Nguyễn Văn Uẩn	1962	Đại học	Chủ tịch HĐQT kiêm Giám đốc công ty	18.168	0,09%	04	
2	Ông Ngô Minh Thuận	1971	Thạc sỹ	Phó Chủ tịch HĐQT	15.592	0,07%	03	
3	Ông Võ Đắc Thiệu	1968	Thạc sỹ	Ủy viên HĐQT	6.443	0,03%	01	
4	Ông Nguyễn Xuân Bình	1955	Đại học	Ủy viên HĐQT	0	0%	01	Thành viên độc lập không điều hành
5	Ông Đỗ Thanh Trường	1976	Đại học	Ủy viên HĐQT kiêm Phó Giám đốc công ty	14.424	0,07%	01	

V.1.2. Các tiêu bản thuộc Hội đồng quản trị: Công ty đã cử thành viên hội đồng quản trị độc lập phụ trách vấn đề lương thưởng, nhân sự của công ty. (Chưa thành lập các tiêu bản).

V.1.3. Hoạt động của Hội đồng quản trị

- Đánh giá hoạt động của Hội đồng quản trị.

Trong năm 2013 Hội đồng quản trị đã tổ chức 14 cuộc họp. Hội đồng quản trị duy trì họp thường kỳ mỗi quý một lần, tổ chức họp bất thường theo triệu tập của Chủ tịch HĐQT khi cần thiết, đảm bảo chương trình, số lượng thành viên dự họp và biểu quyết theo luật định. Tổ chức thực hiện tốt công tác giám sát của HĐQT đối với Ban giám đốc và các cán bộ quản lý. Quan tâm kiện toàn công tác tổ chức cán bộ, tuyển dụng nhân sự chất lượng cao cho các vị trí quan trọng, chủ chốt của công ty.

HĐQT cũng đã phân công ông Nguyễn Xuân Bình – Thành viên HĐQT độc lập phụ trách giám sát về tiền lương, thưởng, thu nhập nhân sự của Công ty và phụ trách thêm lĩnh vực logistics, trong năm 2013 Công ty đã thực hiện việc trích đơn giá tiền lương đúng theo Nghị quyết ĐHCĐ thường niên, việc chi trả tiền lương, thu nhập cho VCQL, người lao động đúng theo Nghị quyết ĐHCĐ thường niên và đúng theo quy chế của Công ty.

Năm 2013 là một năm khó khăn đối với nền kinh tế Việt Nam. Tuy nhiên với sự lãnh đạo chỉ đạo của HĐQT, TCL đã đạt được nhiều kết quả đáng ghi nhận, đảm bảo hoàn thành và vượt các chỉ tiêu đã đề ra. Những quyết sách kịp thời, những chủ trương đúng đắn trong mọi lĩnh vực: nhân sự, đầu tư, phát triểnđược HĐQT đưa ra phù hợp với thực tế hoạt động, phát huy được thế mạnh sẵn có của công ty và được Ban Giám đốc triển khai kịp thời, nhờ đó quy mô hoạt động của Công ty ngày càng được mở rộng và khắc phục được những khó khăn trong hoạt động sản xuất kinh doanh của công ty.

- Các cuộc họp của Hội đồng quản trị.

STT	Thành viên HĐQT	Chức vụ	Số buổi họp tham dự	Tỷ lệ	Lý do không tham dự
1	Ông Nguyễn Văn Uẩn	CT HĐQT	13/14	92.9%	Đi công tác
2	Ông Ngô Minh Thuận	PCT HĐQT	14/14	100.0%	

CÔNG TY CỔ PHẦN ĐẠI LÝ GIAO NHẬN VẬN TẢI XẾP DỠ TÂN CẢNG

Địa chỉ: 1295B, Nguyễn Thị Định, phường Cát Lái, quận 2, thành phố Hồ Chí Minh

3	Ông Lê Hoàng Linh	Ủy viên HĐQT	4/14	28.6%	Xin từ nhiệm
4	Ông Võ Đắc Thiệu	Ủy viên HĐQT	14/14	100.0%	
5	Ông Đỗ Thanh Trường	Ủy viên HĐQT	14/14	100.0%	
6	Ông Nguyễn Xuân Bình	Ủy viên HĐQT	10/14	71.4%	Bầu bổ sung

- Trong năm 2013, Hội đồng quản trị Công ty tổ chức 14 cuộc họp và thông qua các nội dung sau:

Stt	Số Nghị quyết	Ngày	Nội dung
1	188/NQ-HĐQT	20/02/2013	<ul style="list-style-type: none"> Thông qua báo cáo kết quả SXKD quý 4 và cả năm 2012. Thông qua báo cáo kế hoạch SXKD quý 1 và cả năm 2013. Thông qua báo cáo kết quả đầu tư quý 4 và cả năm 2012. Thông qua báo cáo kế hoạch đầu tư quý 1 và cả năm 2013. Thông qua phương án đầu tư mới 2 cầu RTG 6+1. Thông qua phương án tái cơ cấu góp vốn cổ phần vào CTCP Tân Cảng 128 Hải Phòng. Thông qua nội dung quy chế Quản trị Công ty và Quy chế công bố thông tin.
2	231 /NQ-HĐQT	05/03/2013	<ul style="list-style-type: none"> Thông qua báo cáo về thời gian và giá nhận chuyển nhượng cổ phần Công ty Cổ phần Tân Cảng 128 Hải Phòng đang thuộc sở hữu của Công ty TNHH MTV TCT Tân Cảng Sài Gòn cho Công ty CP Đại lý GNVN Xếp dỡ Tân Cảng. Thông qua báo cáo về thời gian và giá chuyển nhượng toàn bộ 1.020.000 cổ phần Công ty Cổ phần Dịch vụ và Đại lý Tân Cảng Số Một thuộc sở hữu của Công ty CP Đại lý Giao nhận vận tải xếp dỡ Tân Cảng (TCL) cho Công ty TNHH MTV TCT Tân Cảng Sài Gòn (Công ty mẹ của TCL). Thông qua Kế hoạch tổ chức Đại hội đồng cổ đông thường niên năm 2013.

CÔNG TY CỔ PHẦN ĐẠI LÝ GIAO NHẬN VẬN TẢI XẾP DỠ TÂN CẢNG

Địa chỉ: 1295B, Nguyễn Thị Định, phường Cát Lái, quận 2, thành phố Hồ Chí Minh

3	263/NQ-HĐQT	26/03/2013	<ul style="list-style-type: none"> - Thông qua chương trình họp Đại hội đồng cổ đông thường niên năm 2013. - Thông qua nội dung Báo cáo thường niên năm 2013.
4	302/NQ-HĐQT	09/04/2013	<ul style="list-style-type: none"> - Thông qua đơn xin từ nhiệm chức danh thành viên Hội đồng quản trị của Ông Lê Hoàng Linh. - Thống nhất đề cử và thông qua việc bầu bổ sung Ông Nguyễn Xuân Bình là thành viên Hội đồng quản trị của Công ty. Việc đề cử và bầu Ông Nguyễn Xuân Bình là thành viên HĐQT sẽ được thông qua chính thức tại Đại hội đồng cổ đông thường niên năm 2013.
5	321C/NQ-HĐQT	18/04/2013	<ul style="list-style-type: none"> - Thông qua điều chỉnh nguồn vốn và tổng mức đầu tư 02 cầu RTG 6+1 hoạt động tại bãi Petec Cảng Cát Lái.
6	334 /NQ-HĐQT	23/04/2013	<ul style="list-style-type: none"> - Thông qua báo cáo kết quả SXKD quý 1/2013. - Thông qua báo cáo kế hoạch SXKD quý 2/2013. - Thông qua báo cáo kết quả đầu tư quý 1/2013. - Thông qua báo cáo kế hoạch đầu tư quý 2/2013. - Thông qua phân công nhiệm vụ của các thành viên Hội đồng quản trị.
7	396 /NQ-HĐQT	17/05/2013	<ul style="list-style-type: none"> - Thông qua việc thoái phần vốn góp của Công ty CP Đại lý giao nhận vận tải xếp dỡ Tân Cảng tại Công ty Cổ phần Tân Cảng Cypress. - Thông qua việc đầu tư thân cầu LB chạy ray.
8	411 /NQ-HĐQT	27/05/2013	<ul style="list-style-type: none"> - Thông qua việc chấm dứt hoạt động văn phòng đại diện.
9	537B/NQ-HĐQT	25/07/2013	<ul style="list-style-type: none"> - Thông qua kết quả đấu thầu gói thầu 01 thân cầu Liebherr chạy ray để đưa ra hoạt động tại Công ty Cổ phần Tân Cảng 128 Hải Phòng. - Thông qua kết quả đấu thầu gói thầu mua sắm 02 cầu RTG 6+1 hoạt động tại bãi Petec cảng Cát Lái. - Thông qua chủ trương chuyển nhượng 03 sà lan: TC17, TC19 và TC20 cho Công ty Cổ phần Vận tải thủy Tân Cảng (Công ty thành viên của Tổng Công ty Tân Cảng Sài Gòn).
10	547/NQ-HĐQT	26/07/2013	<ul style="list-style-type: none"> - Thông qua báo cáo kết quả SXKD quý 2 và 6 tháng đầu năm 2013. - Thông qua báo cáo kế hoạch SXKD quý 3/2013. - Thông qua báo cáo kết quả đầu tư quý 2 và 6

CÔNG TY CỔ PHẦN ĐẠI LÝ GIAO NHẬN VẬN TẢI XẾP DỠ TÂN CẢNG

Địa chỉ: 1295B, Nguyễn Thị Định, phường Cát Lái, quận 2, thành phố Hồ Chí Minh

			<p>tháng đầu năm 2013.</p> <ul style="list-style-type: none"> - Thông qua báo cáo kế hoạch đầu tư quý 3/2013. - Thông qua chủ trương hoán cải cầu MJ 850 để chuyên phục vụ xoay đầu container tại Cảng Tân Cảng Cát Lái.
11	564 /NQ-HĐQT	02/08/2013	<ul style="list-style-type: none"> - Thông qua phương án Phát hành LC tại Ngân hàng TMCP Quân Đội – chi nhánh An Phú mua cầu Liebherr và mua cầu RTG.
12	571A/NQ-HĐQT	12/08/2013	<ul style="list-style-type: none"> - Thông qua việc chuyển nhượng 03 sà lan TC17, TC19 và TC20 cho Công ty Cổ phần Vận tải thủy Tân Cảng (Công ty thành viên của Tổng Công ty Tân Cảng Sài Gòn)
13	725/NQ-HĐQT	22/10/2013	<ul style="list-style-type: none"> - Thông qua kết quả SXKD quý 3 và 9 tháng đầu năm 2013. - Thông qua kế hoạch SXKD quý 4/2013. - Thông qua kết quả đầu tư quý 3 và 9 tháng đầu năm 2013. - Thông qua kế hoạch đầu tư quý 4/2013. - Thông qua chủ trương sửa chữa, nâng cấp Depot 10 và bến đóng rút 125.
14	753 /NQ-HĐQT	18/11/2013	<ul style="list-style-type: none"> - Thông qua việc góp vốn thành lập Công ty Cổ phần Dịch vụ Vận tải biển Tân Cảng. - Thông qua việc đề cử ông Nguyễn Văn Uẩn là người đại diện sở hữu toàn bộ phần vốn góp của công ty tại Công ty Cổ phần dịch vụ vận tải biển Tân Cảng và cử ông Lê Đăng Quỳnh Nghi là đại diện sở hữu toàn bộ phần vốn góp của công ty tại Công ty cổ phần Đầu tư và dịch vụ hạ tầng Á Châu thay cho ông Nguyễn Văn Uẩn.

▪ Hoạt động của thành viên Hội đồng quản trị độc lập không điều hành

Hội đồng quản trị có 01 thành viên độc lập không điều hành. Tuy không tham gia điều hành trực tiếp nhưng là chuyên gia trong lĩnh vực Logistics đã có nhiều đóng góp, góp phần cho TCL xây dựng chiến lược phát triển sát thực tế, mang tính khả thi cao.

▪ Danh sách các thành viên Hội đồng quản trị có chứng chỉ đào tạo về quản trị công ty/tham gia các chương trình về quản trị công ty trong năm:

CÔNG TY CỔ PHẦN ĐẠI LÝ GIAO NHẬN VẬN TẢI XẾP DỠ TÂN CẢNG

Địa chỉ: 1295B, Nguyễn Thị Định, phường Cát Lái, quận 2, thành phố Hồ Chí Minh

STT	Thành viên HĐQT	Chức vụ	Có chứng chỉ đào tạo về quản trị công ty	Tham gia các chương trình về quản trị công ty trong năm
1	Ông Nguyễn Văn Uẩn	CT HĐQT		
2	Ông Ngô Minh Thuận	PCT HĐQT		X
3	Ông Võ Đắc Thiệu	Ủy viên HĐQT		
4	Ông Nguyễn Xuân Bình			X
5	Ông Đỗ Thanh Trường	Ủy viên HĐQT		X

V.2. Ban Kiểm soát*Thành viên và cơ cấu của Ban kiểm soát (chốt ngày 31/12/2013)*

STT	HỌ VÀ TÊN	NĂM SINH	TRÌNH ĐỘ CHUYÊN MÔN	CHỨC DANH	SỐ CỔ PHIẾU SỞ HỮU (TỶ LỆ SỞ HỮU CỔ PHẦN)
1	Ông Phùng Ngọc Minh	1970	Thạc sỹ	Trưởng Ban Kiểm soát	14.451 (0, 07%)
2	Ông Bùi Hải Dương	1977	Đại học	Thành viên Ban Kiểm soát	4
3	Bà Phạm Kim Oanh	1977	Đại học	Thành viên Ban Kiểm soát	111.640 (0, 53%)

Thực thi trách nhiệm và quyền hạn của mình được quy định tại Điều lệ Công ty; trong năm 2013 Ban kiểm soát đã thực hiện các công việc giám sát tình hình hoạt động và tài chính của Công ty; giám sát hoạt động của các thành viên Hội đồng quản trị, thành viên Ban Giám đốc và các cán bộ quản lý; phối hợp hoạt động với Hội đồng Quản trị, Ban giám đốc để có những biện pháp xử lý kịp thời những vấn đề tồn tại nhằm nâng cao hiệu quả quản lý; Ban kiểm soát đã phối hợp tốt với các đoàn kiểm tra của Tổng công ty triển khai công tác kiểm tra, giám sát tại đơn vị

Hoạt động của Ban Kiểm soát năm 2013 được tiến hành một cách chủ động theo qui định của pháp luật và điều lệ công ty, cụ thể:

- Giám sát, kiểm tra tình hình thực hiện nhiệm vụ kế hoạch SXKD năm 2013 đã được ĐHĐCĐ thường niên 2013 thông qua.

CÔNG TY CỔ PHẦN ĐẠI LÝ GIAO NHẬN VẬN TẢI XẾP DỠ TÂN CẢNG

Địa chỉ: 1295B, Nguyễn Thị Định, phường Cát Lái, quận 2, thành phố Hồ Chí Minh

- Kiểm tra tình hình thực hiện các dự án đầu tư năm 2013.
- Kiểm tra các báo cáo tài chính giữa niên độ và cả năm.
- Xem xét tính hợp lý của các qui định và qui trình luân chuyển chứng từ kế toán.
- Kiểm tra tình hình thực hiện các Nghị quyết, Quyết định các Quy chế, Quy định của HĐQT và Ban kiểm soát Công ty.
- Giám sát việc chấp hành nghĩa vụ của doanh nghiệp theo quy định của pháp luật (bao gồm: nghĩa vụ thuế, bảo hiểm xã hội, bảo hiểm y tế và các nghĩa vụ tài chính khác).
- Giám sát việc chấp hành giao dịch cổ phiếu của những người có liên quan đến HĐQT, Ban giám đốc, Ban Kiểm soát và Kế toán trưởng Công ty.
- Xem xét tính minh bạch của quá trình công bố thông tin để đảm bảo quyền lợi cho nhà đầu tư.

Trong quá trình thực thi nhiệm vụ của mình, qua các cuộc kiểm tra, Ban kiểm soát thông báo kết quả công tác kiểm tra, giám sát với Hội đồng quản trị và Ban điều hành để có những biện pháp xử lý kịp thời những vấn đề tồn tại nhằm nâng cao hiệu quả quản lý. Hội đồng quản trị Công ty đã cung cấp kịp thời, đầy đủ các Nghị quyết, Quyết định của Hội đồng quản trị cho Ban kiểm soát, Ban Giám đốc đã tạo điều kiện cho Ban kiểm soát trong việc thu thập các thông tin, tài liệu liên quan đến hoạt động sản xuất kinh doanh của Công ty khi có yêu cầu. Hội đồng quản trị Công ty, Ban kiểm soát, Ban điều hành và các cán bộ quản lý của Công ty đã có mối quan hệ phối hợp chặt chẽ trong công tác điều hành, quản lý hoạt động sản xuất kinh doanh..

V.3. Các giao dịch, thù lao và các khoản lợi ích của Hội đồng quản trị, Ban giám đốc và Ban kiểm soát

- Lương, thưởng, thù lao, các khoản lợi ích

Stt	Họ và tên	Chức vụ	Lợi ích được hưởng		
			Lương	Thưởng	Thù lao
1	Nguyễn Văn Uẩn	Chủ tịch HĐQT-Giám đốc Cty	929.994.635	81.081.081	42.000.000
2	Ngô Minh Thuận	Phó CT HĐQT		67.567.568	33.600.000
3	Lê Hoàng Linh	TV HĐQT		54.054.054	6.600.000
4	Đỗ Thanh Trường	TV HĐQT-PGD Cty	624.064.616	54.054.054	26.400.000

CÔNG TY CỔ PHẦN ĐẠI LÝ GIAO NHẬN VẬN TẢI XẾP DỠ TÂN CẢNG

Địa chỉ: 1295B, Nguyễn Thị Định, phường Cát Lái, quận 2, thành phố Hồ Chí Minh

5	Võ Đức Thiệu	TV HĐQT		54.054.054	26.400.000
6	Nguyễn Xuân Bình	TV HĐQT			19.800.000
7	Lê Đăng Quỳnh Nghi	PGĐ Cty	658.160.792	40.540.541	
8	Cao Minh Thụ	PGĐ Cty	750.069.978	40.540.541	
9	Phùng Ngọc Minh	TB Kiểm soát		54.054.054	26.400.000
10	Bùi Hải Dương	TV BKS- Trưởng phòng điều độ	497.299.762	20.270.270	12.000.000
11	Phạm Kim Oanh	TV BKS		20.270.270	12.000.000
CỘNG			3.459.589.783	486.486.487	205.200.000

V.3.1. Giao dịch cổ phiếu của cổ đông nội bộ: không có giao dịch trong năm.

V.3.2. Hợp đồng hoặc giao dịch với cổ đông nội bộ:

Trong năm 2013, công ty có ký hợp đồng về cung cấp dịch vụ vận chuyển, xếp dỡ container với công ty TNHH MTV Tổng Công ty Tân Cảng Sài Gòn (công ty mẹ).

Nơi nhận:

- UBCKNN;
- SGDCKTP HCM;
- Lưu KHKD, TCKT.

**T/M. HỘI ĐỒNG QUẢN TRỊ
CHỦ TỊCH**



Nguyễn Văn Uẩn

VI. BÁO CÁO TÀI CHÍNH

VI.1. Ý kiến kiểm toán

Số: 33 /2014/BCTC-KTTV-KT3

BÁO CÁO KIỂM TOÁN ĐỘC LẬP

Kính gửi: CÁC CỔ ĐÔNG, HỘI ĐỒNG QUẢN TRỊ VÀ BAN GIÁM ĐỐC

CÔNG TY CỔ PHẦN ĐẠI LÝ GIAO NHẬN VẬN TẢI XẾP DỠ TÂN CẢNG

Chúng tôi đã kiểm toán Báo cáo tài chính hợp nhất kèm theo của Công ty Cổ phần Đại lý Giao nhận Vận tải Xếp dỡ Tân Cảng, được lập ngày 21 tháng 02 năm 2014, từ trang 06 đến trang 50, bao gồm Bảng cân đối kế toán hợp nhất tại ngày 31 tháng 12 năm 2013, Báo cáo kết quả hoạt động kinh doanh hợp nhất, Báo cáo lưu chuyển tiền tệ hợp nhất cho năm tài chính kết thúc cùng ngày và Bản thuyết minh Báo cáo tài chính hợp nhất.

Trách nhiệm của Ban Giám đốc

Ban Giám đốc Công ty chịu trách nhiệm về việc lập và trình bày trung thực và hợp lý Báo cáo tài chính hợp nhất của Công ty theo chuẩn mực kế toán, chế độ kế toán doanh nghiệp Việt Nam và các quy định pháp lý có liên quan đến việc lập và trình bày Báo cáo tài chính và chịu trách nhiệm về kiểm soát nội bộ mà Ban Giám đốc xác định là cần thiết để đảm bảo cho việc lập và trình bày Báo cáo tài chính không có sai sót trọng yếu do gian lận hoặc nhầm lẫn.

Trách nhiệm của Kiểm toán viên

Trách nhiệm của chúng tôi là đưa ra ý kiến về Báo cáo tài chính hợp nhất dựa trên kết quả của cuộc kiểm toán. Chúng tôi đã tiến hành kiểm toán theo các chuẩn mực kiểm toán Việt Nam. Các chuẩn mực này yêu cầu chúng tôi tuân thủ chuẩn mực và các quy định về đạo đức nghề nghiệp, lập kế hoạch và thực hiện cuộc kiểm toán để đạt được sự đảm bảo hợp lý về việc liệu Báo cáo tài chính của Công ty có còn sai sót trọng yếu hay không.

Công việc kiểm toán bao gồm thực hiện các thủ tục nhằm thu thập các bằng chứng kiểm toán về các số liệu và thuyết minh trên Báo cáo tài chính hợp nhất. Các thủ tục kiểm toán

được lựa chọn dựa trên xét đoán của kiểm toán viên, bao gồm đánh giá rủi ro có sai sót trọng yếu trong Báo cáo tài chính hợp nhất do gian lận hoặc nhầm lẫn. Khi thực hiện đánh giá các rủi ro này, kiểm toán viên đã xem xét kiểm soát nội bộ của Công ty liên quan đến việc lập và trình bày Báo cáo tài chính hợp nhất trung thực, hợp lý nhằm thiết kế các thủ tục kiểm toán phù hợp với tình hình thực tế, tuy nhiên không nhằm mục đích đưa ra ý kiến về hiệu quả của kiểm soát nội bộ của Công ty. Công việc kiểm toán cũng bao gồm đánh giá tính thích hợp của các chính sách kế toán được áp dụng và tính hợp lý của các ước tính kế toán của Ban Giám đốc cũng như đánh giá việc trình bày tổng thể Báo cáo tài chính hợp nhất.

Chúng tôi tin tưởng rằng các bằng chứng kiểm toán mà chúng tôi đã thu thập được là đầy đủ và thích hợp làm cơ sở cho ý kiến kiểm toán của chúng tôi.

Ý kiến của Kiểm toán viên

Theo ý kiến của chúng tôi, Báo cáo tài chính hợp nhất đề cập đã phản ánh trung thực và hợp lý, trên các khía cạnh trọng yếu tình hình tài chính của Công ty Cổ phần Đại lý Giao nhận Vận tải Xếp dỡ Tân Cảng tại ngày 31 tháng 12 năm 2013, cũng như kết quả hoạt động kinh doanh hợp nhất và tình hình lưu chuyển tiền tệ hợp nhất cho năm tài chính kết thúc cùng ngày, phù hợp với chuẩn mực kế toán, chế độ kế toán doanh nghiệp Việt Nam và các quy định pháp lý có liên quan đến việc lập và trình bày Báo cáo tài chính.

Giám đốc

(đã ký)

Kiểm toán viên

(đã ký)

Nguyễn Hoàng Đức

Lê Văn Khoa

**Số Giấy CNĐKHN kiểm toán: 0368-2013-008-1
2013-008-1**

Số Giấy CNĐKHN kiểm toán: 1794-

Hà Nội, ngày 21 tháng 02 năm 2014.

MỤC LỤC

	Trang
1. Mục lục	1
2. Báo cáo của Ban Giám đốc	2 - 4
3. Báo cáo kiểm toán độc lập	5
4. Bảng cân đối kế toán hợp nhất tại ngày 31 tháng 12 năm 2013	6 - 9
5. Báo cáo kết quả hoạt động kinh doanh hợp nhất năm 2013	10
6. Báo cáo lưu chuyển tiền tệ hợp nhất năm 2013	11 - 12
7. Bản thuyết minh Báo cáo tài chính hợp nhất năm 2013	13 - 50

BÁO CÁO CỦA BAN GIÁM ĐỐC

Ban Giám đốc Công ty trình bày báo cáo của mình cùng với Báo cáo tài chính hợp nhất cho năm tài chính kết thúc ngày 31 tháng 12 năm 2013 bao gồm Báo cáo tài chính của Công ty Cổ phần Đại lý Giao nhận Vận tải Xếp dỡ Tân Cảng (Công ty mẹ) và các Công ty con đã được kiểm toán.

Khái quát về Công ty

Công ty Cổ phần Đại lý Giao nhận Vận tải Xếp dỡ Tân Cảng hoạt động theo Giấy chứng nhận đăng ký kinh doanh số 4103006182 ngày 08 tháng 3 năm 2007 do Sở Kế hoạch và Đầu tư thành phố Hồ Chí Minh cấp.

Trong quá trình hoạt động Công ty đã 06 lần được Sở Kế hoạch và Đầu tư thành phố Hồ Chí Minh cấp bổ sung các Giấy chứng nhận đăng ký kinh doanh do thay đổi về ngành nghề kinh doanh và tăng vốn điều lệ.

Vốn điều lệ theo Giấy chứng nhận đăng ký kinh doanh:

Cổ đông	Vốn góp (VND)	Tỷ lệ (%)
Công ty TNHH Một thành viên	106.813.854.300	51
Tổng Công ty Tân Cảng Sài Gòn.		
Các cổ đông khác	102.625.075.700	49
Cộng	209.438.930.000	100

Trụ sở hoạt động

Địa chỉ : Đường Nguyễn Thị Định, Phường Cát Lái, Quận 2, thành phố Hồ Chí Minh
 Điện thoại : 08 37 422 234
 Fax : 08 37 422 234
 E-mail : gnvt@saigonnewport.com.vn
 Website : saigonnewport.com.vn
 Mã số thuế : 0 3 0 4 8 7 5 4 4 4

Hoạt động kinh doanh của Công ty theo Giấy chứng nhận đăng ký kinh doanh là:

- Kinh doanh vận tải hàng hóa bằng ô tô, đường thủy nội địa;
- Dịch vụ logistics;
- Dịch vụ giao nhận hàng hóa xuất nhập khẩu;
- Đại lý vận tải đường biển;
- Dịch vụ xếp dỡ hàng hóa cảng biển, cảng sông;
- Dịch vụ khai thuê hải quan; Dịch vụ môi giới hàng hải;
- Dịch vụ cho thuê kho bãi, kiểm đếm, đóng gói hàng hóa (trừ kinh doanh thuốc bảo vệ thực vật);
- Dịch vụ đại lý và cung ứng tàu biển;
- Kinh doanh vận tải đa phương thức Quốc tế;
- San lấp mặt bằng; Xây dựng, sửa chữa công trình dân dụng; Công trình thủy phục vụ cảng biển, cảng sông;
- Sửa chữa, đóng mới mua bán Container, rơ moóc (trừ gia công cơ khí, tái chế phế thải, xi mạ điện tại trụ sở);
- Mua bán, cho thuê phương tiện, thiết bị xây dựng công trình thủy - bộ; phương tiện, thiết bị xếp dỡ, vận chuyển; Mua bán máy móc thiết bị phục vụ cảng biển;
- Kinh doanh vận chuyển hành khách theo hợp đồng, theo tuyến cố định; Kinh doanh lữ hành nội địa, quốc tế; Kinh doanh bất động sản; Đại lý kinh doanh và vận tải xăng dầu;
- Cung ứng và quản lý nguồn lao động trong nước./.

CÔNG TY CỔ PHẦN ĐẠI LÝ GIAO NHẬN VẬN TÀI XẾP DỠ TÂN CẢNG

BÁO CÁO CỦA BAN GIÁM ĐỐC (tiếp theo)

Các công ty con

Tên công ty	Địa chỉ trụ sở chính	Giấy phép thành lập	Tỷ lệ sở hữu
Công ty Cổ phần Tân Cảng Hải Phòng 128	Hạ Đoạn, phường Đông Hải 2, quận Hải An, thành phố Hải Phòng, Việt Nam	Giấy chứng nhận đăng ký kinh doanh và đăng ký thuế số 0203004983 ngày 19 tháng 01 năm 2009 do Sở Kế hoạch và Đầu tư Thành phố Hải Phòng cấp	51%
Công ty Cổ phần Dịch vụ và Đại lý Tân Cảng Số Một (*)	Số 1295A, đường Nguyễn Thị Định, phường Cát Lái, quận 2, TP Hồ Chí Minh	Giấy chứng nhận đăng ký kinh doanh số 4103008479 ngày 19 tháng 11 năm 2007 do Sở Kế hoạch và Đầu tư thành phố Hồ Chí Minh cấp	51%

(*) Tại ngày 20 tháng 3 năm 2013 Công ty đã thanh lý khoản đầu tư 10.200.000.00 VND vào Công ty Cổ phần Dịch vụ và Đại lý Tân Cảng Số Một cho Công ty TNHH Một thành viên Tổng Công ty Tân Cảng Sài Gòn với số tiền là 13.770.000.000 VND.

Tình hình tài chính và hoạt động kinh doanh

Tình hình tài chính hợp nhất tại thời điểm ngày 31 tháng 12 năm 2013, kết quả hoạt động kinh doanh hợp nhất và lưu chuyển tiền tệ hợp nhất cho năm tài chính kết thúc cùng ngày của Công ty được trình bày trong Báo cáo tài chính hợp nhất đính kèm báo cáo này (từ trang 06 đến trang 50).

Sự kiện phát sinh sau ngày kết thúc năm tài chính

Ban Giám đốc Công ty khẳng định không có sự kiện nào phát sinh sau ngày 31 tháng 12 năm 2013 cho đến thời điểm lập báo cáo này mà chưa được xem xét điều chỉnh số liệu hoặc công bố trong Báo cáo tài chính hợp nhất.

Hội đồng quản trị và Ban điều hành, quản lý

Hội đồng quản trị và Ban Giám đốc của Công ty trong kỳ và cho đến thời điểm lập báo cáo này bao gồm:

Hội đồng quản trị

Họ và tên	Chức vụ
Ông Nguyễn Văn Uẩn	Chủ tịch
Ông Ngô Minh Thuận	Phó Chủ tịch
Ông Võ Đắc Thiệu	Ủy viên
Ông Đỗ Thanh Trường	Ủy viên
Ông Nguyễn Xuân Bình	Ủy viên

Ban kiểm soát

Họ và tên	Chức vụ
Ông Phùng Ngọc Minh	Trưởng ban
Ông Bùi Hải Dương	Ủy viên
Bà Phạm Kim Oanh	Ủy viên

Ban Giám đốc

Họ và tên	Chức vụ
Ông Nguyễn Văn Uẩn	Giám đốc
Ông Cao Minh Thụ	Phó Giám đốc
Ông Lê Đăng Quỳnh Nghi	Phó Giám đốc
Ông Đỗ Thanh Trường	Phó Giám đốc

9815-
 H NHẢ
 ỘNG T
 NHIE
 TOÁN VÀ
 A & C
 AI HẢ
 ĐA -

Kiểm toán viên

Công ty TNHH Kiểm toán và Tư vấn A&C đã kiểm toán Báo cáo tài chính hợp nhất cho năm tài chính kết thúc ngày 31 tháng 12 năm 2013, A&C bày tỏ nguyện vọng tiếp tục được chỉ định là kiểm toán viên độc lập của Công ty.

Xác nhận của Ban Giám đốc

Ban Giám đốc Công ty chịu trách nhiệm lập Báo cáo tài chính hợp nhất phản ánh trung thực và hợp lý tình hình tài chính, kết quả hoạt động kinh doanh và lưu chuyển tiền tệ của Công ty trong từng năm tài chính. Trong việc lập Báo cáo tài chính hợp nhất này, Ban Giám đốc phải:

- Chọn lựa các chính sách kế toán thích hợp và áp dụng các chính sách này một cách nhất quán;
- Thực hiện các phán đoán và các ước tính một cách thận trọng;
- Nêu rõ các chuẩn mực kế toán áp dụng cho Công ty có được tuân thủ hay không và tất cả những sai lệch trọng yếu so với những chuẩn mực này đã được trình bày và giải thích trong Báo cáo tài chính hợp nhất;
- Lập Báo cáo tài chính hợp nhất trên cơ sở hoạt động liên tục trừ trường hợp không thể giả định rằng Công ty sẽ tiếp tục hoạt động liên tục;
- Thiết lập và thực hiện hệ thống kiểm soát nội bộ một cách hữu hiệu để đảm bảo việc lập và trình bày Báo cáo tài chính không có sai sót trọng yếu do gian lận hoặc nhầm lẫn.

Ban Giám đốc đảm bảo rằng, Công ty đã tuân thủ các yêu cầu nêu trên khi lập Báo cáo tài chính hợp nhất; các sổ kế toán thích hợp được lưu giữ đầy đủ để phản ánh tại bất kỳ thời điểm nào, với mức độ chính xác hợp lý tình hình tài chính của Công ty và Báo cáo tài chính hợp nhất được lập tuân thủ các chuẩn mực kế toán và Chế độ Kế toán Doanh nghiệp Việt Nam được ban hành theo Quyết định số 15/2006/QĐ-BTC ngày 20 tháng 3 năm 2006 của Bộ trưởng Bộ Tài chính cũng như các thông tư hướng dẫn thực hiện chuẩn mực và chế độ kế toán của Bộ Tài chính.

Ban Giám đốc Công ty cũng chịu trách nhiệm bảo vệ an toàn tài sản của Công ty và do đó đã thực hiện các biện pháp thích hợp để ngăn chặn và phát hiện các hành vi gian lận và các vi phạm khác.

Phê duyệt Báo cáo tài chính hợp nhất

Ban Giám đốc phê duyệt Báo cáo tài chính hợp nhất đính kèm. Báo cáo tài chính hợp nhất đã phản ánh trung thực và hợp lý tình hình tài chính của Công ty Cổ phần Đại lý Giao nhận Vận tải Xếp dỡ Tân Cảng tại thời điểm ngày 31 tháng 12 năm 2013, cũng như kết quả hoạt động kinh doanh hợp nhất và các luồng lưu chuyển tiền tệ hợp nhất cho năm tài chính kết thúc ngày, phù hợp với các chuẩn mực kế toán và Chế độ Kế toán Doanh nghiệp Việt Nam được ban hành theo Quyết định số 15/2006/QĐ-BTC ngày 20 tháng 3 năm 2006 của Bộ trưởng Bộ Tài chính cũng như các thông tư hướng dẫn thực hiện chuẩn mực và chế độ kế toán của Bộ Tài chính.

Thay mặt Ban Giám đốc



Nguyễn Văn Uẩn

Ngày 26 tháng 02 năm 2014



BÁO CÁO KIỂM TOÁN ĐỘC LẬP

**Kính gửi: CÁC CỔ ĐÔNG, HỘI ĐỒNG QUẢN TRỊ VÀ BAN GIÁM ĐỐC
CÔNG TY CỔ PHẦN ĐẠI LÝ GIAO NHẬN VẬN TẢI XÉP DỠ TÂN CẢNG**

Chúng tôi đã kiểm toán Báo cáo tài chính hợp nhất kèm theo của Công ty Cổ phần Đại lý Giao nhận Vận tải Xếp dỡ Tân Cảng, được lập ngày 26 tháng 02 năm 2014, từ trang 06 đến trang 50, bao gồm Bảng cân đối kế toán hợp nhất tại ngày 31 tháng 12 năm 2013, Báo cáo kết quả hoạt động kinh doanh hợp nhất, Báo cáo lưu chuyển tiền tệ hợp nhất cho năm tài chính kết thúc cùng ngày và Bản thuyết minh Báo cáo tài chính hợp nhất.

Trách nhiệm của Ban Giám đốc

Ban Giám đốc Công ty chịu trách nhiệm về việc lập và trình bày trung thực và hợp lý Báo cáo tài chính hợp nhất của Công ty theo chuẩn mực kế toán, chế độ kế toán doanh nghiệp Việt Nam và các quy định pháp lý có liên quan đến việc lập và trình bày Báo cáo tài chính và chịu trách nhiệm về kiểm soát nội bộ mà Ban Giám đốc xác định là cần thiết để đảm bảo cho việc lập và trình bày Báo cáo tài chính không có sai sót trọng yếu do gian lận hoặc nhầm lẫn.

Trách nhiệm của Kiểm toán viên

Trách nhiệm của chúng tôi là đưa ra ý kiến về Báo cáo tài chính hợp nhất dựa trên kết quả của cuộc kiểm toán. Chúng tôi đã tiến hành kiểm toán theo các chuẩn mực kiểm toán Việt Nam. Các chuẩn mực này yêu cầu chúng tôi tuân thủ chuẩn mực và các quy định về đạo đức nghề nghiệp, lập kế hoạch và thực hiện cuộc kiểm toán để đạt được sự đảm bảo hợp lý về việc liệu Báo cáo tài chính của Công ty có còn sai sót trọng yếu hay không.

Công việc kiểm toán bao gồm thực hiện các thủ tục nhằm thu thập các bằng chứng kiểm toán về các số liệu và thuyết minh trên Báo cáo tài chính hợp nhất. Các thủ tục kiểm toán được lựa chọn dựa trên xét đoán của kiểm toán viên, bao gồm đánh giá rủi ro có sai sót trọng yếu trong Báo cáo tài chính hợp nhất do gian lận hoặc nhầm lẫn. Khi thực hiện đánh giá các rủi ro này, kiểm toán viên đã xem xét kiểm soát nội bộ của Công ty liên quan đến việc lập và trình bày Báo cáo tài chính hợp nhất trung thực, hợp lý nhằm thiết kế các thủ tục kiểm toán phù hợp với tình hình thực tế, tuy nhiên không nhằm mục đích đưa ra ý kiến về hiệu quả của kiểm soát nội bộ của Công ty. Công việc kiểm toán cũng bao gồm đánh giá tính thích hợp của các chính sách kế toán được áp dụng và tính hợp lý của các ước tính kế toán của Ban Giám đốc cũng như đánh giá việc trình bày tổng thể Báo cáo tài chính hợp nhất.

Chúng tôi tin tưởng rằng các bằng chứng kiểm toán mà chúng tôi đã thu thập được là đầy đủ và thích hợp làm cơ sở cho ý kiến kiểm toán của chúng tôi.

Ý kiến của Kiểm toán viên

Theo ý kiến của chúng tôi, Báo cáo tài chính hợp nhất đề cập đã phản ánh trung thực và hợp lý, trên các khía cạnh trọng yếu tình hình tài chính của Công ty Cổ phần Đại lý Giao nhận Vận tải Xếp dỡ Tân Cảng tại ngày 31 tháng 12 năm 2013, cũng như kết quả hoạt động kinh doanh hợp nhất và tình hình lưu chuyển tiền tệ hợp nhất cho năm tài chính kết thúc cùng ngày, phù hợp với chuẩn mực kế toán, chế độ kế toán doanh nghiệp Việt Nam và các quy định pháp lý có liên quan đến việc lập và trình bày Báo cáo tài chính.

Giám đốc



Nguyễn Hoàng Đức

Số Giấy CNĐKHN kiểm toán: 0368-2013-008-1

Hà Nội, ngày 26 tháng 02 năm 2014.

Kiểm toán viên

Lê Văn Khoa

Số Giấy CNĐKHN kiểm toán: 1794-2013-008-1



CÔNG TY CỔ PHẦN ĐẠI LÝ GIAO NHẬN VẬN TẢI XẾP DỠ TÂN CẢNG

Địa chỉ: Đường Nguyễn Thị Định, phường Cát Lái, quận 2, thành phố Hồ Chí Minh

BÁO CÁO TÀI CHÍNH HỢP NHẤT

Cho năm tài chính kết thúc ngày 31 tháng 12 năm 2013

BẢNG CÂN ĐỐI KẾ TOÁN HỢP NHẤT

Tại ngày 31 tháng 12 năm 2013

Đơn vị tính: VND

TÀI SẢN	Mã số	Thuyết minh	Số cuối năm	Số đầu năm
A - TÀI SẢN NGẮN HẠN	100		351.453.198.026	319.425.433.202
I. Tiền và các khoản tương đương tiền	110	V.1	110.718.668.272	90.080.891.095
1. Tiền	111		6.718.668.272	8.080.891.095
2. Các khoản tương đương tiền	112		104.000.000.000	82.000.000.000
II. Các khoản đầu tư tài chính ngắn hạn	120		74.000.000.000	65.000.000.000
1. Đầu tư ngắn hạn	121	V.2	74.000.000.000	65.000.000.000
2. Dự phòng giảm giá đầu tư ngắn hạn	129		-	-
III. Các khoản phải thu ngắn hạn	130		153.023.640.968	127.926.292.475
1. Phải thu khách hàng	131	V.3	126.060.541.898	117.649.178.095
2. Trả trước cho người bán	132	V.4	7.521.214.896	7.152.489.052
3. Phải thu nội bộ ngắn hạn	133		-	-
4. Phải thu theo tiến độ kế hoạch hợp đồng xây dựng	134		-	-
5. Các khoản phải thu khác	135	V.5	19.495.372.089	3.178.113.243
6. Dự phòng phải thu ngắn hạn khó đòi	139		(53.487.915)	(53.487.915)
IV. Hàng tồn kho	140		6.728.720.011	28.470.250.410
1. Hàng tồn kho	141	V.6	6.728.720.011	28.470.250.410
2. Dự phòng giảm giá hàng tồn kho	149		-	-
V. Tài sản ngắn hạn khác	150		6.982.168.775	7.947.999.222
1. Chi phí trả trước ngắn hạn	151	V.7	1.133.505.550	4.119.823.355
2. Thuế giá trị gia tăng được khấu trừ	152		3.419.567.407	2.008.719.238
3. Thuế và các khoản khác phải thu Nhà nước	154	V.8	2.057.227.720	-
4. Giao dịch mua bán lại trái phiếu Chính phủ	157		-	-
5. Tài sản ngắn hạn khác	158	V.9	371.868.098	1.819.456.629

CÔNG TY CỔ PHẦN ĐẠI LÝ GIAO NHẬN VẬN TẢI XẾP DỠ TÂN CẢNG

Địa chỉ: Đường Nguyễn Thị Định, phường Cát Lái, quận 2, thành phố Hồ Chí Minh

BÁO CÁO TÀI CHÍNH HỢP NHẤT

Cho năm tài chính kết thúc ngày 31 tháng 12 năm 2013

Bảng cân đối kế toán hợp nhất (tiếp theo)

TÀI SẢN	Mã số	Thuyết minh	Số cuối năm	Số đầu năm
B - TÀI SẢN DÀI HẠN	200		443.677.628.316	487.432.412.837
I. Các khoản phải thu dài hạn	210		-	-
1. Phải thu dài hạn của khách hàng	211		-	-
2. Vốn kinh doanh ở các đơn vị trực thuộc	212		-	-
3. Phải thu dài hạn nội bộ	213		-	-
4. Phải thu dài hạn khác	218		-	-
5. Dự phòng phải thu dài hạn khó đòi	219		-	-
II. Tài sản cố định	220		322.020.471.149	320.338.697.899
1. Tài sản cố định hữu hình	221	V.10	274.894.162.981	313.806.151.160
<i>Nguyên giá</i>	222		501.160.755.994	506.339.231.569
<i>Giá trị hao mòn lũy kế</i>	223		(226.266.593.013)	(192.533.080.409)
2. Tài sản cố định thuê tài chính	224	V.11	-	6.286.675.020
<i>Nguyên giá</i>	225		-	6.858.190.914
<i>Giá trị hao mòn lũy kế</i>	226		-	(571.515.894)
3. Tài sản cố định vô hình	227	V.12	9.280.204	28.817.476
<i>Nguyên giá</i>	228		58.611.816	58.611.816
<i>Giá trị hao mòn lũy kế</i>	229		(49.331.612)	(29.794.340)
4. Chi phí xây dựng cơ bản dở dang	230	V.13	47.117.027.964	217.054.243
III. Bất động sản đầu tư	240		-	-
<i>Nguyên giá</i>	241		-	-
<i>Giá trị hao mòn lũy kế</i>	242		-	-
IV. Các khoản đầu tư tài chính dài hạn	250		82.359.349.418	92.874.940.377
1. Đầu tư vào công ty con	251		-	-
2. Đầu tư vào công ty liên kết, liên doanh	252	V.14	50.484.897.418	43.602.463.708
3. Đầu tư dài hạn khác	258	V.15	34.479.480.000	52.379.480.000
4. Dự phòng giảm giá đầu tư tài chính dài hạn	259	V.16	(2.605.028.000)	(3.107.003.331)
V. Tài sản dài hạn khác	260		39.297.807.749	74.218.774.561
1. Chi phí trả trước dài hạn	261	V.17	38.997.807.749	73.636.361.041
2. Tài sản thuê thu nhập hoãn lại	262		-	-
3. Tài sản dài hạn khác	268	V.18	300.000.000	582.413.520
VI. Lợi thế thương mại	269		-	-
TỔNG CỘNG TÀI SẢN	270		795.130.826.342	806.857.846.039

CÔNG TY CỔ PHẦN ĐẠI LÝ GIAO NHẬN VẬN TÀI XẾP DỠ TÂN CẢNG

Địa chỉ: Đường Nguyễn Thị Định, phường Cát Lái, quận 2, thành phố Hồ Chí Minh

BÁO CÁO TÀI CHÍNH HỢP NHẤT

Cho năm tài chính kết thúc ngày 31 tháng 12 năm 2013

Bảng cân đối kế toán hợp nhất (tiếp theo)

NGUỒN VỐN	Mã số	Thuyết minh	Số cuối năm	Số đầu năm
A - NỢ PHẢI TRẢ	300		294.398.318.286	398.404.142.097
I. Nợ ngắn hạn	310		177.880.022.833	222.140.492.559
1. Vay và nợ ngắn hạn	311	V.19	56.361.757.098	59.134.554.391
2. Phải trả người bán	312	V.20	68.807.137.754	92.285.760.099
3. Người mua trả tiền trước	313	V.21	196.691.001	257.465.000
4. Thuế và các khoản phải nộp Nhà nước	314	V.22	21.462.691.855	21.309.544.147
5. Phải trả người lao động	315		20.957.583.852	16.514.305.218
6. Chi phí phải trả	316	V.23	147.222.593	553.040.711
7. Phải trả nội bộ	317		-	-
8. Phải trả theo tiến độ kế hoạch hợp đồng xây dựng	318		-	-
9. Các khoản phải trả, phải nộp ngắn hạn khác	319	V.24	3.944.509.941	25.055.846.251
10. Dự phòng phải trả ngắn hạn	320		-	-
11. Quỹ khen thưởng, phúc lợi	323	V.25	6.002.428.739	7.029.976.742
12. Giao dịch mua bán lại trái phiếu Chính phủ	327		-	-
II. Nợ dài hạn	330		116.518.295.453	176.263.649.538
1. Phải trả dài hạn người bán	331		-	-
2. Phải trả dài hạn nội bộ	332		-	-
3. Phải trả dài hạn khác	333		-	1.420.000.000
4. Vay và nợ dài hạn	334	V.26	116.518.295.453	174.843.649.538
5. Thuế thu nhập hoãn lại phải trả	335		-	-
6. Dự phòng trợ cấp mất việc làm	336		-	-
7. Dự phòng phải trả dài hạn	337		-	-
8. Doanh thu chưa thực hiện	338		-	-
9. Quỹ phát triển khoa học và công nghệ	339		-	-
B - NGUỒN VỐN CHỦ SỞ HỮU	400		464.107.483.842	388.214.775.474
I. Vốn chủ sở hữu	410	V.27	464.107.483.842	388.214.775.474
1. Vốn đầu tư của chủ sở hữu	411		209.438.930.000	209.438.930.000
2. Thặng dư vốn cổ phần	412		20.712.126.338	20.712.126.338
3. Vốn khác của chủ sở hữu	413		-	-
4. Cổ phiếu quỹ	414		-	-
5. Chênh lệch đánh giá lại tài sản	415		-	-
6. Chênh lệch tỷ giá hối đoái	416		-	-
7. Quỹ đầu tư phát triển	417		44.485.059.706	35.622.697.848
8. Quỹ dự phòng tài chính	418		25.512.235.321	21.372.394.256
9. Quỹ khác thuộc vốn chủ sở hữu	419		-	-
10. Lợi nhuận sau thuế chưa phân phối	420		163.959.132.477	101.068.627.032
11. Nguồn vốn đầu tư xây dựng cơ bản	421		-	-
12. Quỹ hỗ trợ sắp xếp doanh nghiệp	422		-	-
II. Nguồn kinh phí và quỹ khác	430		-	-
1. Nguồn kinh phí	432		-	-
2. Nguồn kinh phí đã hình thành tài sản cố định	433		-	-
C - LỢI ÍCH CỔ ĐÔNG THIỂU SỐ	439	V.28	36.625.024.214	20.238.928.468
TỔNG CỘNG NGUỒN VỐN	440		795.130.826.342	806.857.846.039

CÔNG TY CỔ PHẦN ĐẠI LÝ GIAO NHẬN VẬN TẢI XẾP DỠ TÂN CẢNG

Địa chỉ: Đường Nguyễn Thị Định, phường Cát Lái, quận 2, thành phố Hồ Chí Minh

BÁO CÁO TÀI CHÍNH HỢP NHẤT

Cho năm tài chính kết thúc ngày 31 tháng 12 năm 2013

Bảng cân đối kế toán hợp nhất (tiếp theo)

CÁC CHỈ TIÊU NGOÀI BẢNG CÂN ĐỐI KẾ TOÁN HỢP NHẤT

CHỈ TIÊU	Thuyết minh	Số cuối năm	Số đầu năm
1. Tài sản thuê ngoài		-	-
2. Vật tư, hàng hóa nhận giữ hộ, nhận gia công		-	-
3. Hàng hóa nhận bán hộ, nhận ký gửi, ký cược		-	-
4. Nợ khó đòi đã xử lý		-	-
5. Ngoại tệ các loại:			
Dollar Mỹ (USD)		75.685,71	95.054,70
Euro (EUR)		292,27	198,35
6. Dự toán chi sự nghiệp, dự án		-	-

Lập, ngày 26 tháng 02 năm 2014

Người lập biểu

Lê Việt Hải

Kế toán trưởng

Phạm Thị Hồng Thắm

Giám đốc



Nguyễn Văn Uẩn

CÔNG TY CỔ PHẦN ĐẠI LÝ GIAO NHẬN VẬN TẢI XẾP DỠ TÂN CẢNG

Địa chỉ: Đường Nguyễn Thị Định, phường Cát Lái, quận 2, thành phố Hồ Chí Minh

BÁO CÁO TÀI CHÍNH HỢP NHẤT

Cho năm tài chính kết thúc ngày 31 tháng 12 năm 2013

BÁO CÁO KẾT QUẢ HOẠT ĐỘNG KINH DOANH HỢP NHẤT

Năm 2013

Đơn vị tính: VND

CHỈ TIÊU	Mã số	Thuyết minh	Đơn vị tính: VND	
			Năm nay	Năm trước
1. Doanh thu bán hàng và cung cấp dịch vụ	01	VI.1	717.386.706.071	988.583.779.382
2. Các khoản giảm trừ doanh thu	02		-	84.600.000
3. Doanh thu thuần về bán hàng và cung cấp dịch vụ	10		717.386.706.071	988.499.179.382
4. Giá vốn hàng bán	11	VI.2	580.377.224.137	842.463.737.908
5. Lợi nhuận gộp về bán hàng và cung cấp dịch vụ	20		137.009.481.934	146.035.441.474
6. Doanh thu hoạt động tài chính	21	VI.3	23.523.501.524	12.936.873.968
7. Chi phí tài chính	22	VI.4	15.591.024.699	20.227.632.582
Trong đó: chi phí lãi vay	23		12.867.151.706	17.536.527.038
8. Chi phí bán hàng	24	VI.5	4.435.566.028	2.747.987.873
9. Chi phí quản lý doanh nghiệp	25	VI.6	33.255.662.581	36.310.402.374
10. Lợi nhuận thuần từ hoạt động kinh doanh	30		107.250.730.150	99.686.292.613
11. Thu nhập khác	31	VI.7	31.555.117.385	2.336.004.572
12. Chi phí khác	32	VI.8	28.233.161.270	552.083.809
13. Lợi nhuận khác	40		3.321.956.115	1.783.920.763
14. Phần lãi hoặc lỗ trong công ty liên kết, liên doanh	45		3.334.223.074	4.936.367.490
14. Tổng lợi nhuận kế toán trước thuế	50		113.906.909.339	106.406.580.866
15. Chi phí thuế thu nhập doanh nghiệp hiện hành	51		26.171.903.427	25.556.075.127
16. Chi phí thuế thu nhập doanh nghiệp hoãn lại	52		-	223.139.450
17. Lợi nhuận sau thuế thu nhập doanh nghiệp	60		<u>87.735.005.912</u>	<u>80.627.366.289</u>
18. Lợi nhuận sau thuế của cổ đông thiểu số	61		2.544.507.682	12.193.981.397
18. Lợi nhuận sau thuế của cổ đông của công ty mẹ	62		85.190.498.230	68.433.384.892
18. Lãi cơ bản trên cổ phiếu	70	VI.9	<u>4.068</u>	<u>3.267</u>

Lập, ngày 26 tháng 02 năm 2014

Người lập biểu

Kế toán trưởng

Giám đốc





Lê Việt Hải

Phạm Thị Hồng Thắm

Nguyễn Văn Uẩn

CÔNG TY CỔ PHẦN ĐẠI LÝ GIAO NHẬN VẬN TẢI XẾP DỠ TÂN CẢNG

Địa chỉ: Đường Nguyễn Thị Định, phường Cát Lái, quận 2, thành phố Hồ Chí Minh

BÁO CÁO TÀI CHÍNH HỢP NHẤT

Cho năm tài chính kết thúc ngày 31 tháng 12 năm 2013

BÁO CÁO LƯU CHUYỂN TIỀN TỆ HỢP NHẤT

(Theo phương pháp gián tiếp)

Năm 2013

Đơn vị tính: VND

CHỈ TIÊU	Mã Thuyết số minh	Năm nay	
		Năm nay	Năm trước
I. Lưu chuyển tiền từ hoạt động kinh doanh			
1. Lợi nhuận trước thuế	01	113.906.909.339	106.406.580.866
2. Điều chỉnh cho các khoản:			
- Khấu hao tài sản cố định	02	59.114.206.975	74.624.160.662
- Các khoản dự phòng	03	(189.952.000)	(1.256.880.754)
- Lãi, lỗ chênh lệch tỷ giá hối đoái chưa thực hiện	04	1.753.460.430	(100.010.035)
- Lãi, lỗ từ hoạt động đầu tư	05	(27.951.232.435)	(16.970.038.344)
- Chi phí lãi vay	06	12.867.151.706	17.536.527.038
3. Lợi nhuận từ hoạt động kinh doanh trước thay đổi vốn lưu động	08	159.500.544.015	180.240.339.433
- Tăng, giảm các khoản phải thu	09	(51.065.123.435)	2.427.667.953
- Tăng, giảm hàng tồn kho	10	18.490.655.196	7.679.189.293
- Tăng, giảm các khoản phải trả	11	17.999.297.777	65.638.282.370
- Tăng, giảm chi phí trả trước	12	35.793.039.714	(19.538.020.799)
- Tiền lãi vay đã trả	13	(12.867.151.706)	(17.536.527.038)
- Thuế thu nhập doanh nghiệp đã nộp	14	(20.345.623.351)	(35.608.026.448)
- Tiền thu khác từ hoạt động kinh doanh	15	147.000.000	3.211.401.525
- Tiền chi khác cho hoạt động kinh doanh	16	(10.350.260.052)	(8.554.095.827)
Lưu chuyển tiền thuần từ hoạt động kinh doanh	20	137.302.378.158	177.960.210.462
II. Lưu chuyển tiền từ hoạt động đầu tư			
1. Tiền chi để mua sắm, xây dựng tài sản cố định và các tài sản dài hạn khác	21	(51.722.551.635)	(70.115.118.604)
2. Tiền thu từ thanh lý, nhượng bán tài sản cố định và các tài sản dài hạn khác	22	11.350.000.000	-
3. Tiền chi cho vay, mua các công cụ nợ của đơn vị khác	23	(51.000.000.000)	(89.900.000.000)
4. Tiền thu hồi cho vay, bán lại các công cụ nợ của đơn vị khác	24	42.000.000.000	24.900.000.000
5. Tiền chi đầu tư, góp vốn vào đơn vị khác	25	(31.360.000.000)	(6.200.000.000)
6. Tiền thu hồi đầu tư, góp vốn vào đơn vị khác	26	21.542.780.000	33.050.000.000
7. Tiền thu lãi cho vay, cổ tức và lợi nhuận được chia	27	19.106.783.946	15.905.038.344
Lưu chuyển tiền thuần từ hoạt động đầu tư	30	(40.082.987.689)	(92.360.080.260)

CÔNG TY CỔ PHẦN ĐẠI LÝ GIAO NHẬN VẬN TẢI XẾP DỠ TÂN CẢNG

Địa chỉ: Đường Nguyễn Thị Định, phường Cát Lái, quận 2, thành phố Hồ Chí Minh

BÁO CÁO TÀI CHÍNH HỢP NHẤT

Cho năm tài chính kết thúc ngày 31 tháng 12 năm 2013

Báo cáo lưu chuyển tiền tệ hợp nhất (tiếp theo)

CHỈ TIÊU	Mã Thuyết số minh	Năm nay		Năm trước	
III. Lưu chuyển tiền từ hoạt động tài chính					
1. Tiền thu từ phát hành cổ phiếu, nhận góp vốn của chủ sở hữu	31		-		-
2. Tiền chi trả góp vốn cho các chủ sở hữu, mua lại cổ phiếu của doanh nghiệp đã phát hành	32		-		-
3. Tiền vay ngắn hạn, dài hạn nhận được	33		-		25.171.799.716
4. Tiền chi trả nợ gốc vay	34		(57.166.554.391)		(34.498.134.119)
5. Tiền chi trả nợ thuê tài chính	35		-		(1.804.000.000)
6. Cổ tức, lợi nhuận đã trả cho chủ sở hữu	36		(19.409.657.800)		(59.668.016.200)
<i>Lưu chuyển tiền thuần từ hoạt động tài chính</i>	<i>40</i>		<i>(76.576.212.191)</i>		<i>(70.798.350.603)</i>
Lưu chuyển tiền thuần trong năm	50		20.643.178.278		14.801.779.599
Tiền và tương đương tiền đầu năm	60	V.1	90.080.891.095		75.284.893.022
Ảnh hưởng của thay đổi tỷ giá hối đoái quy đổi ngoại tệ	61		(5.401.101)		(5.781.526)
Tiền và tương đương tiền cuối năm	70	V.1	110.718.668.272		90.080.891.095

Lập, ngày 26 tháng 02 năm 2014

Người lập biểu

Lê Việt Hải

Kế toán trưởng

Phạm Thị Hồng Thắm

Giám đốc



Nguyễn Văn Uẩn

CÔNG TY CỔ PHẦN ĐẠI LÝ GIAO NHẬN VẬN TẢI XẾP DỠ TÂN CẢNG

Địa chỉ: Đường Nguyễn Thị Định, phường Cát Lái, quận 2, thành phố Hồ Chí Minh

BÁO CÁO TÀI CHÍNH HỢP NHẤT

Cho năm tài chính kết thúc ngày 31 tháng 12 năm 2013

BẢN THUYẾT MINH BÁO CÁO TÀI CHÍNH HỢP NHẤT

Năm 2013

Báo cáo tài chính hợp nhất năm 2013 của Công ty Cổ phần Đại lý Giao nhận Vận tải Xếp dỡ Tân Cảng bao gồm Báo cáo tài chính của Công ty Cổ phần Đại lý Giao nhận Vận tải Xếp dỡ Tân Cảng (Công ty mẹ) và các Công ty con (dưới đây gọi chung là “Công ty”).

I. ĐẶC ĐIỂM HOẠT ĐỘNG CỦA CÔNG TY

1. Hình thức sở hữu vốn

của Công ty mẹ : Công ty Cổ phần

2. Lĩnh vực kinh doanh

: Dịch vụ cảng biển

3. Hoạt động kinh doanh chính

: Kinh doanh vận tải hàng hóa bằng ô tô, đường thủy nội địa. Dịch vụ logistics. Dịch vụ giao nhận hàng hóa xuất nhập khẩu. Đại lý vận tải đường biển. Dịch vụ xếp dỡ hàng hóa. Dịch vụ khai thuê hải quan. Dịch vụ cho thuê kho bãi, kiểm đếm, đóng gói hàng hóa (trừ kinh doanh thuốc bảo vệ thực vật). Dịch vụ cung cấp tàu biển. Cung ứng và quản lý nguồn lao động trong nước./.

4. Tổng số các công ty con

: 01

Trong đó:

Số lượng các công ty con được hợp nhất: 01

Số lượng các công ty con không được hợp nhất: 0

5. Danh sách các công ty con quan trọng được hợp nhất

<i>Tên công ty</i>	<i>Địa chỉ trụ sở chính</i>	<i>Tỷ lệ lợi ích</i>	<i>Tỷ lệ quyền biểu quyết</i>
Công ty Cổ phần Tân Cảng Hải Phòng 128	Hạ Đoạn, phường Đông Hải 2, quận Hải An, thành phố Hải Phòng, Việt Nam	51%	51%

6. Danh sách các công ty liên kết quan trọng được phản ánh trong Báo cáo tài chính hợp nhất theo phương pháp vốn chủ sở hữu

<i>Tên công ty</i>	<i>Địa chỉ trụ sở chính</i>	<i>Tỷ lệ phần sở hữu</i>	<i>Tỷ lệ quyền biểu quyết</i>
Công ty Cổ phần Dịch Vụ Tân Cảng Bến Thành	1295B Nguyễn Thị Định, phường Cát Lái, quận 2, thành phố Hồ Chí Minh	36%	36%

7. Nhân viên

Tại ngày 31 tháng 12 năm 2013 Công ty có 380 nhân viên đang làm việc (tại ngày 01 tháng 01 năm 2013 là 642 nhân viên).

CÔNG TY CỔ PHẦN ĐẠI LÝ GIAO NHẬN VẬN TẢI XẾP DỠ TÂN CẢNG

Địa chỉ: Đường Nguyễn Thị Định, phường Cát Lái, quận 2, thành phố Hồ Chí Minh

BÁO CÁO TÀI CHÍNH HỢP NHẤT

Cho năm tài chính kết thúc ngày 31 tháng 12 năm 2013

Bản thuyết minh Báo cáo tài chính hợp nhất (tiếp theo)

II. NĂM TÀI CHÍNH, ĐƠN VỊ TIỀN TỆ SỬ DỤNG TRONG KẾ TOÁN

1. Năm tài chính

Năm tài chính của Công ty bắt đầu từ ngày 01 tháng 01 và kết thúc vào ngày 31 tháng 12 hàng năm.

2. Đơn vị tiền tệ sử dụng trong kế toán

Đơn vị tiền tệ sử dụng trong kế toán là Đồng Việt Nam (VND).

III. CHUẨN MỰC VÀ CHẾ ĐỘ KẾ TOÁN ÁP DỤNG

1. Chuẩn mực và chế độ kế toán áp dụng

Công ty áp dụng Chế độ Kế toán Doanh nghiệp Việt Nam được ban hành theo Quyết định số 15/2006/QĐ-BTC ngày 20 tháng 3 năm 2006 của Bộ trưởng Bộ Tài chính và các thông tư hướng dẫn thực hiện chuẩn mực và chế độ kế toán của Bộ Tài chính.

2. Tuyên bố về việc tuân thủ chuẩn mực kế toán và chế độ kế toán

Ban Giám đốc đảm bảo đã tuân thủ yêu cầu của các chuẩn mực kế toán và Chế độ Kế toán Doanh nghiệp Việt Nam được ban hành theo Quyết định số 15/2006/QĐ-BTC ngày 20 tháng 3 năm 2006 của Bộ trưởng Bộ Tài chính cũng như các thông tư hướng dẫn thực hiện chuẩn mực và chế độ kế toán của Bộ Tài chính trong việc lập Báo cáo tài chính.

3. Hình thức kế toán áp dụng

Công ty sử dụng hình thức kế toán nhật ký chung trên máy vi tính.

IV. CÁC CHÍNH SÁCH KẾ TOÁN ÁP DỤNG

1. Cơ sở lập Báo cáo tài chính

Báo cáo tài chính được lập trên cơ sở kế toán dồn tích (trừ các thông tin liên quan đến các luồng tiền).

2. Cơ sở hợp nhất

Báo cáo tài chính hợp nhất bao gồm Báo cáo tài chính của Công ty Cổ phần Đại lý Giao nhận Vận tải Xếp dỡ Tân Cảng (Công ty mẹ) và các Công ty con. Công ty con là đơn vị chịu sự kiểm soát của công ty mẹ. Sự kiểm soát tồn tại khi công ty mẹ có khả năng trực tiếp hay gián tiếp chi phối các chính sách tài chính và hoạt động của công ty con để thu được các lợi ích kinh tế từ các hoạt động này. Khi đánh giá quyền kiểm soát có tính đến quyền biểu quyết tiềm năng hiện đang có hiệu lực hay sẽ được chuyển đổi.

Kết quả hoạt động kinh doanh của các công ty con được mua lại hoặc bán đi trong năm được trình bày trong Báo cáo kết quả hoạt động kinh doanh hợp nhất từ ngày mua hoặc cho đến ngày bán khoản đầu tư ở công ty con đó.

Trong trường hợp chính sách kế toán của công ty con khác với chính sách kế toán của áp dụng thống nhất trong Công ty thì Báo cáo tài chính của công ty con sẽ có những điều chỉnh thích hợp trước khi sử dụng cho việc lập Báo cáo tài chính hợp nhất.

Số dư các tài khoản trên Bảng cân đối kế toán giữa các công ty trong cùng Công ty, các giao dịch nội bộ, các khoản lãi nội bộ chưa thực hiện phát sinh từ các giao dịch này được loại trừ khi lập Báo

CÔNG TY CỔ PHẦN ĐẠI LÝ GIAO NHẬN VẬN TẢI XẾP DỠ TÂN CẢNG

Địa chỉ: Đường Nguyễn Thị Định, phường Cát Lái, quận 2, thành phố Hồ Chí Minh

BÁO CÁO TÀI CHÍNH HỢP NHẤT

Cho năm tài chính kết thúc ngày 31 tháng 12 năm 2013

Bản thuyết minh Báo cáo tài chính hợp nhất (tiếp theo)

cáo tài chính hợp nhất. Các khoản lỗ chưa thực hiện phát sinh từ các giao dịch nội bộ cũng được loại bỏ trừ khi chi phí tạo nên khoản lỗ đó không thể thu hồi được.

Lợi ích của cổ đông thiểu số thể hiện phần lợi nhuận và tài sản thuần của công ty con không nắm giữ bởi các cổ đông của công ty mẹ và được trình bày ở mục riêng trên Báo cáo kết quả hoạt động kinh doanh hợp nhất và Bảng cân đối kế toán hợp nhất. Lợi ích của cổ đông thiểu số bao gồm giá trị các lợi ích của cổ đông thiểu số tại ngày hợp nhất kinh doanh ban đầu và phần lợi ích của cổ đông thiểu số trong biến động của vốn chủ sở hữu kể từ ngày hợp nhất kinh doanh. Các khoản lỗ tương ứng với phần vốn của cổ đông thiểu số vượt quá phần vốn của họ trong vốn chủ sở hữu của công ty con được tính giảm vào phần lợi ích của Công ty trừ khi cổ đông thiểu số có nghĩa vụ ràng buộc và có khả năng bù đắp khoản lỗ đó.

3. Đầu tư vào công ty liên kết

Công ty liên kết là đơn vị mà Công ty có những ảnh hưởng đáng kể nhưng không có quyền kiểm soát đối với các chính sách tài chính và hoạt động.

Kết quả hoạt động kinh doanh của công ty liên kết được bao gồm trong Báo cáo tài chính hợp nhất theo phương pháp vốn chủ sở hữu từ ngày bắt đầu có ảnh hưởng đáng kể cho đến ngày ảnh hưởng đáng kể kết thúc. Khoản đầu tư vào công ty liên kết được thể hiện trên Báo cáo tài chính hợp nhất theo chi phí đầu tư ban đầu và điều chỉnh cho các thay đổi trong phần lợi ích trên tài sản thuần của công ty liên kết sau ngày đầu tư. Nếu lợi ích của Công ty trong khoản lỗ của công ty liên kết lớn hơn hoặc bằng giá trị ghi sổ của khoản đầu tư thì giá trị khoản đầu tư được trình bày trên Báo cáo tài chính hợp nhất là bằng không trừ khi Công ty có các nghĩa vụ thực hiện thanh toán thay cho công ty liên kết.

Chênh lệch giữa chi phí đầu tư và phần sở hữu của Công ty trong giá trị hợp lý của tài sản thuần có thể xác định được của công ty liên kết tại ngày mua được ghi nhận là lợi thế thương mại. Nếu chi phí đầu tư thấp hơn giá trị hợp lý của tài sản thuần có thể xác định được của công ty liên kết tại ngày mua, phần chênh lệch được ghi nhận vào kết quả hoạt động kinh doanh trong kỳ phát sinh nghiệp vụ mua.

Báo cáo tài chính của công ty liên kết được lập cùng kỳ kế toán với Công ty. Khi chính sách kế toán của công ty liên kết khác với chính sách kế toán áp dụng thống nhất trong Công ty thì Báo cáo tài chính của công ty liên kết sẽ có những điều chỉnh thích hợp trước khi sử dụng cho việc lập Báo cáo tài chính hợp nhất.

4. Tiền và tương đương tiền

Tiền và các khoản tương đương tiền bao gồm tiền mặt, tiền gửi ngân hàng, tiền đang chuyển và các khoản đầu tư ngắn hạn có thời hạn thu hồi hoặc đáo hạn không quá 3 tháng kể từ ngày mua, dễ dàng chuyển đổi thành một lượng tiền xác định cũng như không có nhiều rủi ro trong việc chuyển đổi thành tiền.

5. Hàng tồn kho

Hàng tồn kho được xác định trên cơ sở giá gốc. Giá gốc hàng tồn kho bao gồm chi phí mua và các chi phí liên quan trực tiếp khác phát sinh để có được hàng tồn kho ở địa điểm và trạng thái hiện tại/chi phí quyền sử dụng đất, các chi phí trực tiếp và các chi phí chung có liên quan phát sinh trong quá trình đầu tư xây dựng bất động sản.

Giá gốc hàng tồn kho được tính theo phương pháp bình quân gia quyền và được hạch toán theo phương pháp kê khai thường xuyên.

CÔNG TY CỔ PHẦN ĐẠI LÝ GIAO NHẬN VẬN TẢI XẾP DỠ TÂN CẢNG

Địa chỉ: Đường Nguyễn Thị Định, phường Cát Lái, quận 2, thành phố Hồ Chí Minh

BÁO CÁO TÀI CHÍNH HỢP NHẤT

Cho năm tài chính kết thúc ngày 31 tháng 12 năm 2013

Bản thuyết minh Báo cáo tài chính hợp nhất (tiếp theo)

Dự phòng giảm giá hàng tồn kho được ghi nhận khi giá gốc lớn hơn giá trị thuần có thể thực hiện được. Giá trị thuần có thể thực hiện được là giá bán ước tính của hàng tồn kho trừ chi phí ước tính để hoàn thành và chi phí ước tính cần thiết cho việc tiêu thụ chúng.

Tăng hoặc giảm số dư dự phòng giảm giá hàng tồn kho được ghi nhận vào giá vốn hàng bán trong năm.

6. Các khoản phải thu thương mại và phải thu khác

Các khoản phải thu thương mại và các khoản phải thu khác được ghi nhận theo hóa đơn, chứng từ.

Dự phòng phải thu khó đòi được lập cho từng khoản nợ phải thu khó đòi căn cứ vào tuổi nợ quá hạn của các khoản nợ hoặc dự kiến mức tổn thất có thể xảy ra, cụ thể như sau:

- Đối với nợ phải thu quá hạn thanh toán:
 - 30% giá trị đối với khoản nợ phải thu quá hạn từ trên 6 tháng đến dưới 1 năm.
 - 50% giá trị đối với khoản nợ phải thu quá hạn từ 1 năm đến dưới 2 năm.
 - 70% giá trị đối với khoản nợ phải thu quá hạn từ 2 năm đến dưới 3 năm.
 - 100% giá trị đối với khoản nợ phải thu quá hạn từ 3 năm trở lên.
- Đối với nợ phải thu chưa quá hạn thanh toán nhưng khó có khả năng thu hồi: căn cứ vào dự kiến mức tổn thất để lập dự phòng.

Tăng hoặc giảm số dư dự phòng nợ phải thu khó đòi được ghi nhận vào chi phí quản lý doanh nghiệp trong năm.

7. Tài sản cố định hữu hình

Tài sản cố định hữu hình được thể hiện theo nguyên giá trừ hao mòn lũy kế. Nguyên giá tài sản cố định hữu hình bao gồm toàn bộ các chi phí mà Công ty phải bỏ ra để có được tài sản cố định tính đến thời điểm đưa tài sản đó vào trạng thái sẵn sàng sử dụng. Các chi phí phát sinh sau ghi nhận ban đầu chỉ được ghi tăng nguyên giá tài sản cố định nếu các chi phí này chắc chắn làm tăng lợi ích kinh tế trong tương lai do sử dụng tài sản đó. Các chi phí không thỏa mãn điều kiện trên được ghi nhận ngay vào chi phí.

Khi tài sản cố định hữu hình được bán hay thanh lý, nguyên giá và khấu hao lũy kế được xóa sổ và bất kỳ khoản lãi lỗ nào phát sinh do việc thanh lý đều được tính vào thu nhập hay chi phí trong năm.

Tài sản cố định hữu hình được khấu hao theo phương pháp đường thẳng dựa trên thời gian hữu dụng ước tính. Số năm khấu hao của các loại tài sản cố định hữu hình như sau:

<u>Loại tài sản cố định</u>	<u>Số năm</u>
Nhà cửa, vật kiến trúc	6
Máy móc và thiết bị	6 – 7
Phương tiện vận tải, truyền dẫn	6 – 7
Thiết bị, dụng cụ quản lý	3 – 5
Tài sản cố định khác	4

8. Tài sản cố định vô hình

Là phần mềm máy vi tính. Giá mua của phần mềm máy tính mà không phải là một bộ phận gắn kết với phần cứng có liên quan thì được vốn hoá. Nguyên giá của phần mềm máy tính là toàn bộ các chi phí mà Công ty đã chi ra tính đến thời điểm đưa phần mềm vào sử dụng. Phần mềm máy tính được khấu hao theo phương pháp đường thẳng trong 3 năm.

CÔNG TY CỔ PHẦN ĐẠI LÝ GIAO NHẬN VẬN TẢI XẾP DỠ TÂN CẢNG

Địa chỉ: Đường Nguyễn Thị Định, phường Cát Lái, quận 2, thành phố Hồ Chí Minh

BÁO CÁO TÀI CHÍNH HỢP NHẤT

Cho năm tài chính kết thúc ngày 31 tháng 12 năm 2013

Bản thuyết minh Báo cáo tài chính hợp nhất (tiếp theo)

9. Chi phí xây dựng cơ bản dở dang

Chi phí xây dựng cơ bản dở dang phản ánh các chi phí liên quan trực tiếp đến việc xây dựng nhà xưởng và lắp đặt máy móc, thiết bị chưa hoàn thành và chưa lắp đặt xong. Các tài sản đang trong quá trình xây dựng cơ bản dở dang và lắp đặt không được tính khấu hao.

10. Chi phí đi vay

Chi phí đi vay được ghi nhận vào chi phí khi phát sinh. Trường hợp chi phí đi vay liên quan trực tiếp đến việc đầu tư xây dựng hoặc sản xuất tài sản dở dang cần có một thời gian đủ dài (trên 12 tháng) để có thể đưa vào sử dụng theo mục đích định trước hoặc bán thì chi phí đi vay này được vốn hóa.

11. Đầu tư tài chính

Các khoản đầu tư dài hạn khác được ghi nhận theo giá gốc. Tiền lãi, cổ tức, lợi nhuận của các kỳ trước khi khoản đầu tư được mua được hạch toán giảm giá trị của chính khoản đầu tư đó. Tiền lãi, cổ tức và lợi nhuận của các kỳ sau khi khoản đầu tư được mua được ghi nhận doanh thu.

Dự phòng giảm giá chứng khoán được lập cho từng loại chứng khoán được mua bán trên thị trường và có giá thị trường thấp hơn giá trị đang hạch toán trên sổ sách. Giá thị trường làm căn cứ xem xét trích lập dự phòng được xác định như sau:

- Đối với chứng khoán đã niêm yết trên Sở giao dịch chứng khoán Hà Nội (HNX) là giá giao dịch bình quân tại ngày trích lập dự phòng.
- Đối với chứng khoán đã niêm yết trên Sở giao dịch chứng khoán TP. Hồ Chí Minh (HOSE) là giá đóng cửa tại ngày trích lập dự phòng.
- Đối với chứng khoán đã đăng ký giao dịch trên thị trường giao dịch của các công ty đại chúng chưa niêm yết (UPCom) là giá giao dịch bình quân trên hệ thống tại ngày trích lập dự phòng.
- Đối với chứng khoán chưa đăng ký giao dịch ở thị trường giao dịch của các công ty đại chúng là giá trung bình trên cơ sở giá giao dịch do tối thiểu của 3 công ty chứng khoán công bố tại ngày lập dự phòng.
- Đối với chứng khoán niêm yết bị hủy giao dịch, ngừng giao dịch kể từ ngày giao dịch thứ sáu trở đi là giá trị sổ sách tại ngày lập Bảng cân đối kế toán gần nhất.

Dự phòng cho các khoản đầu tư vào tổ chức kinh tế khác được trích lập khi các tổ chức kinh tế này bị lỗ (trừ trường hợp lỗ theo kế hoạch đã được xác định trong phương án kinh doanh trước khi đầu tư) với mức trích lập bằng chênh lệch giữa vốn góp thực tế của các bên tại tổ chức kinh tế và vốn chủ sở hữu thực có nhân (x) với tỷ lệ góp vốn của Công ty so với tổng số vốn góp thực tế của các bên tại tổ chức kinh tế.

Khi thanh lý một khoản đầu tư, phần chênh lệch giữa giá trị thanh lý thuần và giá trị ghi sổ được hạch toán vào thu nhập hoặc chi phí.

12. Chi phí trả trước dài hạn

Chi phí thuê kho bãi

Chi phí đầu tư xây dựng bãi chứa container rỗng (depot) được phân bổ vào chi phí trong kỳ theo phương pháp đường thẳng theo thời hạn thuê kho bãi là 60 tháng.

Công cụ, dụng cụ

Các công cụ, dụng cụ đã đưa vào sử dụng được phân bổ vào chi phí theo phương pháp đường thẳng với thời gian phân bổ không quá 02 năm.

CÔNG TY CỔ PHẦN ĐẠI LÝ GIAO NHẬN VẬN TẢI XẾP DỠ TÂN CẢNG

Địa chỉ: Đường Nguyễn Thị Định, phường Cát Lái, quận 2, thành phố Hồ Chí Minh

BÁO CÁO TÀI CHÍNH HỢP NHẤT

Cho năm tài chính kết thúc ngày 31 tháng 12 năm 2013

Bản thuyết minh Báo cáo tài chính hợp nhất (tiếp theo)

Chi phí sửa chữa cải tạo, văn phòng

Chi phí sửa chữa phương tiện đã đưa vào sử dụng được phân bổ vào chi phí theo phương pháp đường thẳng với thời gian phân bổ không quá 02 năm.

13. Chi phí phải trả

Chi phí phải trả được ghi nhận dựa trên các ước tính hợp lý về số tiền phải trả cho các hàng hóa, dịch vụ đã sử dụng.

Việc trích trước chi phí sửa chữa lớn tài sản cố định được căn cứ vào kế hoạch chi phí sửa chữa tài sản cố định. Nếu chi phí sửa chữa lớn tài sản cố định thực tế cao hơn số đã trích thì phần chênh lệch được hạch toán toàn bộ vào chi phí. Nếu chi phí sửa chữa lớn thực tế nhỏ hơn số đã trích thì phần chênh lệch được hạch toán giảm chi phí.

14. Trích lập quỹ dự phòng trợ cấp mất việc làm và bảo hiểm thất nghiệp

Công ty phải chi trả trợ cấp thôi việc cho người lao động có thời gian làm việc tại Công ty từ 12 tháng trở lên tính đến ngày 31 tháng 12 năm 2008 với mức chi trả bằng $\frac{1}{2}$ tháng lương cộng phụ cấp lương (nếu có) bình quân của sáu tháng liền kề trước thời điểm thôi việc cho 1 năm làm việc.

Theo Luật bảo hiểm xã hội, kể từ ngày 01 tháng 01 năm 2009 Công ty phải đóng quỹ Bảo hiểm thất nghiệp do cơ quan Bảo hiểm xã hội Việt Nam quản lý với tỷ lệ 1% của mức thấp hơn giữa lương cơ bản của người lao động hoặc 20 lần mức lương tối thiểu chung được Chính phủ quy định trong từng thời kỳ. Với việc áp dụng chế độ bảo hiểm thất nghiệp Công ty không phải trả trợ cấp thôi việc cho thời gian làm việc của người lao động từ ngày 01 tháng 01 năm 2009.

Trợ cấp thôi việc được ghi nhận vào chi phí quản lý doanh nghiệp khi chi trả cho người lao động.

15. Nguồn vốn kinh doanh

Vốn đầu tư của chủ sở hữu

Vốn đầu tư của chủ sở hữu được ghi nhận theo số thực tế đã đầu tư của các cổ đông.

Thặng dư vốn cổ phần

Thặng dư vốn cổ phần được ghi nhận theo số chênh lệch giữa giá phát hành và mệnh giá cổ phiếu khi phát hành lần đầu, phát hành bổ sung hoặc chênh lệch giữa giá tái phát hành và giá trị sổ sách của cổ phiếu quỹ. Chi phí trực tiếp liên quan đến việc phát hành bổ sung cổ phiếu và tái phát hành cổ phiếu quỹ được ghi giảm thặng dư vốn cổ phần.

16. Cổ tức

Cổ tức được ghi nhận là nợ phải trả khi được công bố.

17. Trích lập các quỹ

Các quỹ được trích lập và sử dụng theo Điều lệ Công ty như sau:

	Mục đích	Tỷ lệ trích lập từ lợi nhuận sau thuế
• Quỹ đầu tư phát triển	Mở rộng hoạt động kinh doanh hoặc đầu tư theo chiều sâu của Công ty	10%
• Quỹ dự phòng tài chính	Bù đắp những tổn thất, thiệt hại xảy ra trong quá trình kinh doanh hoặc các trường hợp bất khả kháng, ngoài dự kiến như thiên tai, hỏa hoạn,....	5%

CÔNG TY CỔ PHẦN ĐẠI LÝ GIAO NHẬN VẬN TẢI XẾP DỠ TÂN CẢNG

Địa chỉ: Đường Nguyễn Thị Định, phường Cát Lái, quận 2, thành phố Hồ Chí Minh

BÁO CÁO TÀI CHÍNH HỢP NHẤT

Cho năm tài chính kết thúc ngày 31 tháng 12 năm 2013

Bản thuyết minh Báo cáo tài chính hợp nhất (tiếp theo)

- | | | |
|---|---|-----|
| <ul style="list-style-type: none">• Quỹ khen thưởng, phúc lợi | Khen thưởng, khuyến khích lợi ích vật chất, cải thiện và nâng cao đời sống vật chất và tinh thần cho người lao động | 10% |
|---|---|-----|

18. Thuế thu nhập doanh nghiệp

Chi phí thuế thu nhập doanh nghiệp bao gồm thuế thu nhập hiện hành và thuế thu nhập hoãn lại.

Thuế thu nhập hiện hành

Thuế thu nhập hiện hành là khoản thuế được tính dựa trên thu nhập tính thuế. Thu nhập tính thuế chênh lệch so với lợi nhuận kế toán là do điều chỉnh các khoản chênh lệch tạm thời giữa thuế và kế toán, các chi phí không được trừ cũng như điều chỉnh các khoản thu nhập không phải chịu thuế và các khoản lỗ được chuyển.

Thuế thu nhập hoãn lại

Thuế thu nhập hoãn lại là khoản thuế thu nhập doanh nghiệp sẽ phải nộp hoặc sẽ được hoàn lại do chênh lệch tạm thời giữa giá trị ghi sổ của tài sản và nợ phải trả cho mục đích Báo cáo tài chính và các giá trị dùng cho mục đích thuế. Thuế thu nhập hoãn lại phải trả được ghi nhận cho tất cả các khoản chênh lệch tạm thời chịu thuế. Tài sản thuế thu nhập hoãn lại chỉ được ghi nhận khi chắc chắn trong tương lai sẽ có lợi nhuận tính thuế để sử dụng những chênh lệch tạm thời được khấu trừ này.

Giá trị ghi sổ của tài sản thuế thu nhập doanh nghiệp hoãn lại được xem xét lại vào ngày kết thúc năm tài chính và sẽ được ghi giảm đến mức đảm bảo chắc chắn có đủ lợi nhuận tính thuế cho phép lợi ích của một phần hoặc toàn bộ tài sản thuế thu nhập hoãn lại được sử dụng. Các tài sản thuế thu nhập doanh nghiệp hoãn lại chưa được ghi nhận trước đây được xem xét lại vào ngày kết thúc năm tài chính và được ghi nhận khi chắc chắn có đủ lợi nhuận tính thuế để có thể sử dụng các tài sản thuế thu nhập hoãn lại chưa ghi nhận này.

Tài sản thuế thu nhập hoãn lại và thuế thu nhập hoãn lại phải trả được xác định theo thuế suất dự tính sẽ áp dụng cho năm tài sản được thu hồi hay nợ phải trả được thanh toán dựa trên các mức thuế suất có hiệu lực tại ngày kết thúc năm tài chính. Thuế thu nhập hoãn lại được ghi nhận trong Báo cáo kết quả hoạt động kinh doanh trừ khi liên quan đến các khoản mục được ghi thẳng vào vốn chủ sở hữu khi đó thuế thu nhập doanh nghiệp sẽ được ghi thẳng vào vốn chủ sở hữu.

19. Các giao dịch bằng ngoại tệ

Các giao dịch phát sinh bằng ngoại tệ được chuyển đổi theo tỷ giá tại ngày phát sinh giao dịch. Số dư các khoản mục tiền tệ có gốc ngoại tệ cuối năm được qui đổi theo tỷ giá tại ngày kết thúc năm tài chính.

Chênh lệch tỷ giá phát sinh trong năm từ các giao dịch bằng ngoại tệ của các khoản mục tiền tệ có gốc ngoại tệ và chênh lệch tỷ giá do đánh giá lại các khoản mục tiền tệ có gốc ngoại tệ cuối năm sau khi bù trừ chênh lệch tăng và chênh lệch giảm được ghi nhận vào doanh thu hoạt động tài chính hoặc chi phí tài chính.

Tỷ giá sử dụng để qui đổi các giao dịch phát sinh bằng ngoại tệ là tỷ giá thực tế tại thời điểm phát sinh giao dịch của ngân hàng thương mại nơi Công ty có giao dịch phát sinh. Tỷ giá sử dụng để đánh giá lại số dư các khoản mục tiền tệ có gốc ngoại tệ cuối năm là tỷ giá bình quân liên ngân hàng tại ngày kết thúc năm tài chính.

Tỷ giá sử dụng để qui đổi tại thời điểm ngày: 01/01/2013 : 20.810 VND/USD
27.362 VND/EUR
31/12/2013 : 21.036 VND/USD
29.335 VND/EUR

CÔNG TY CỔ PHẦN ĐẠI LÝ GIAO NHẬN VẬN TẢI XẾP DỠ TÂN CẢNG

Địa chỉ: Đường Nguyễn Thị Định, phường Cát Lái, quận 2, thành phố Hồ Chí Minh

BÁO CÁO TÀI CHÍNH HỢP NHẤT

Cho năm tài chính kết thúc ngày 31 tháng 12 năm 2013

Bản thuyết minh Báo cáo tài chính hợp nhất (tiếp theo)

20. Nguyên tắc ghi nhận doanh thu và thu nhập

Doanh thu cung cấp dịch vụ

Doanh thu cung cấp dịch vụ được ghi nhận khi không còn những yếu tố không chắc chắn đáng kể liên quan đến việc thanh toán tiền hoặc chi phí kèm theo. Trường hợp dịch vụ được thực hiện trong nhiều kỳ kế toán thì doanh thu được ghi nhận căn cứ vào tỷ lệ dịch vụ hoàn thành tại ngày kết thúc năm tài chính.

Tiền lãi

Tiền lãi được ghi nhận trên cơ sở thời gian và lãi suất thực tế từng kỳ.

Cổ tức và lợi nhuận được chia

Cổ tức và lợi nhuận được chia được ghi nhận khi Công ty được quyền nhận cổ tức hoặc lợi nhuận từ việc góp vốn. Riêng cổ tức nhận bằng cổ phiếu không ghi nhận vào thu nhập mà chỉ theo dõi số lượng tăng thêm.

21. Tài sản tài chính

Phân loại tài sản tài chính

Việc phân loại các tài sản tài chính này phụ thuộc vào bản chất và mục đích của tài sản tài chính và được quyết định tại thời điểm ghi nhận ban đầu. Các tài sản tài chính của Công ty gồm các nhóm: tài sản tài chính được ghi nhận theo giá trị hợp lý thông qua Báo cáo kết quả hoạt động kinh doanh, các khoản đầu tư nắm giữ đến ngày đáo hạn, các khoản cho vay và phải thu, tài sản tài chính sẵn sàng để bán.

Tài sản tài chính được ghi nhận theo giá trị hợp lý thông qua Báo cáo kết quả hoạt động kinh doanh

Tài sản tài chính được phân loại là ghi nhận theo giá trị hợp lý thông qua Báo cáo kết quả hoạt động kinh doanh nếu được nắm giữ để kinh doanh hoặc được xếp vào nhóm phản ánh theo giá trị hợp lý thông qua Báo cáo kết quả hoạt động kinh doanh tại thời điểm ghi nhận ban đầu.

Tài sản tài chính được phân loại vào nhóm chứng khoán nắm giữ để kinh doanh nếu:

- Được mua chủ yếu cho mục đích bán lại trong thời gian ngắn;
- Công ty có ý định nắm giữ nhằm mục đích thu lợi ngắn hạn;
- Công cụ tài chính phái sinh (ngoại trừ các công cụ tài chính phái sinh được xác định là một hợp đồng bảo lãnh tài chính hoặc một công cụ phòng ngừa rủi ro hiệu quả).

Các khoản đầu tư nắm giữ đến ngày đáo hạn

Các khoản đầu tư nắm giữ đến ngày đáo hạn là các tài sản tài chính phi phái sinh với các khoản thanh toán cố định hoặc có thể xác định và có kỳ đáo hạn cố định mà Công ty có ý định và có khả năng giữ đến ngày đáo hạn.

Các khoản cho vay và phải thu

Các khoản cho vay và phải thu là các tài sản tài chính phi phái sinh với các khoản thanh toán cố định hoặc có thể xác định và không được niêm yết trên thị trường.

Tài sản tài chính sẵn sàng để bán

Tài sản tài chính sẵn sàng để bán là các tài sản tài chính phi phái sinh được xác định là sẵn sàng để bán hoặc không được phân loại là các tài sản tài chính ghi nhận theo giá trị hợp lý thông qua Báo cáo kết quả hoạt động kinh doanh, các khoản đầu tư giữ đến ngày đáo hạn hoặc các khoản cho vay và phải thu.

CÔNG TY CỔ PHẦN ĐẠI LÝ GIAO NHẬN VẬN TẢI XẾP DỠ TÂN CẢNG

Địa chỉ: Đường Nguyễn Thị Định, phường Cát Lái, quận 2, thành phố Hồ Chí Minh

BÁO CÁO TÀI CHÍNH HỢP NHẤT

Cho năm tài chính kết thúc ngày 31 tháng 12 năm 2013

Bản thuyết minh Báo cáo tài chính hợp nhất (tiếp theo)

Giá trị ghi sổ ban đầu của tài sản tài chính

Các tài sản tài chính được ghi nhận tại ngày mua và dừng ghi nhận tại ngày bán. Tại thời điểm ghi nhận lần đầu, tài sản tài chính được ghi nhận theo giá trị hợp lý thông qua Báo cáo kết quả hoạt động kinh doanh được xác định theo giá hợp lý, các tài sản tài chính khác được ghi nhận theo giá gốc cộng các chi phí phát sinh khác liên quan trực tiếp đến việc mua, phát hành tài sản tài chính đó.

22. Nợ phải trả tài chính và công cụ vốn chủ sở hữu

Các công cụ tài chính được phân loại là nợ phải trả tài chính hoặc công cụ vốn chủ sở hữu tại thời điểm ghi nhận ban đầu phù hợp với bản chất và định nghĩa của nợ phải trả tài chính và công cụ vốn chủ sở hữu.

Nợ phải trả tài chính

Việc phân loại các khoản nợ tài chính phụ thuộc vào bản chất và mục đích của khoản nợ tài chính và được quyết định tại thời điểm ghi nhận ban đầu. Nợ phải trả tài chính của Công ty gồm các khoản phải trả người bán, vay và nợ, các khoản phải trả khác.

Tại thời điểm ghi nhận lần đầu, ác khoản nợ phải trả tài chính được ghi nhận ban đầu theo giá gốc trừ các chi phí phát sinh khác liên quan trực tiếp đến nợ phải trả tài chính đó.

Giá trị phân bổ được xác định bằng giá trị ghi nhận ban đầu của nợ phải trả tài chính trừ đi các khoản hoàn trả gốc, cộng hoặc trừ các khoản phân bổ lũy kế tính theo phương pháp lãi suất thực tế của phần chênh lệch giữa giá trị ghi nhận ban đầu và giá trị đáo hạn, trừ đi các khoản giảm trừ (trực tiếp hoặc thông qua việc sử dụng một tài khoản dự phòng) do giảm giá trị hoặc do không thể thu hồi.

Phương pháp lãi suất thực tế là phương pháp tính toán giá trị phân bổ của một hoặc một nhóm nợ phải trả tài chính và phân bổ thu nhập lãi hoặc chi phí lãi trong kỳ có liên quan. Lãi suất thực tế là lãi suất chiết khấu các luồng tiền ước tính sẽ chi trả hoặc nhận được trong tương lai trong suốt vòng đời dự kiến của công cụ tài chính hoặc ngắn hơn, nếu cần thiết, trở về giá trị ghi sổ hiện tại thuần của nợ phải trả tài chính.

Công cụ vốn chủ sở hữu

Công cụ vốn chủ sở hữu là hợp đồng chứng tỏ được những lợi ích còn lại về tài sản của Công ty sau khi trừ đi toàn bộ nghĩa vụ.

23. Bù trừ các công cụ tài chính

Các tài sản tài chính và nợ phải trả tài chính chỉ được bù trừ với nhau và trình bày giá trị thuần trên Bảng cân đối kế toán khi và chỉ khi Công ty:

- Có quyền hợp pháp để bù trừ giá trị đã được ghi nhận; và
- Có dự định thanh toán trên cơ sở thuần hoặc ghi nhận tài sản và thanh toán nợ phải trả cùng một thời điểm.

24. Báo cáo theo bộ phận

Bộ phận theo lĩnh vực kinh doanh là một phần có thể xác định riêng biệt tham gia vào quá trình sản xuất hoặc cung cấp sản phẩm, dịch vụ và có rủi ro và lợi ích kinh tế khác với các bộ phận kinh doanh khác.

Bộ phận theo khu vực địa lý là một phần có thể xác định riêng biệt tham gia vào quá trình sản xuất hoặc cung cấp sản phẩm, dịch vụ trong phạm vi một môi trường kinh tế cụ thể và có rủi ro và lợi ích kinh tế khác với các bộ phận kinh doanh trong các môi trường kinh tế khác.

CÔNG TY CỔ PHẦN ĐẠI LÝ GIAO NHẬN VẬN TẢI XẾP DỠ TÂN CẢNG

Địa chỉ: Đường Nguyễn Thị Định, phường Cát Lái, quận 2, thành phố Hồ Chí Minh

BÁO CÁO TÀI CHÍNH HỢP NHẤT

Cho năm tài chính kết thúc ngày 31 tháng 12 năm 2013

Bản thuyết minh Báo cáo tài chính hợp nhất (tiếp theo)

25. Bên liên quan

Các bên được coi là liên quan nếu một bên có khả năng kiểm soát hoặc có ảnh hưởng đáng kể đối với bên kia trong việc ra quyết định các chính sách tài chính và hoạt động. Các bên cũng được xem là bên liên quan nếu cùng chịu sự kiểm soát chung hay chịu ảnh hưởng đáng kể chung.

Trong việc xem xét mối quan hệ của các bên liên quan, bản chất của mối quan hệ được chú trọng nhiều hơn hình thức pháp lý.

Giao dịch với các bên có liên quan trong năm được trình bày ở thuyết minh số VII.1.

V. THÔNG TIN BỔ SUNG CHO CÁC KHOẢN MỤC TRÌNH BÀY TRONG BẢNG CÂN ĐỐI KẾ TOÁN HỢP NHẤT

1. Tiền và các khoản tương đương tiền

	<u>Số cuối năm</u>	<u>Số đầu năm</u>
Tiền mặt	156.895.025	40.347.044
Tiền gửi ngân hàng	6.561.773.247	8.040.544.051
Các khoản tương đương tiền (tiền gửi có kỳ hạn dưới 03 tháng)	104.000.000.000	82.000.000.000
Cộng	<u>110.718.668.272</u>	<u>90.080.891.095</u>

2. Đầu tư ngắn hạn

Là khoản tiền gửi có kỳ hạn dưới một năm.

3. Phải thu khách hàng

	<u>Số cuối năm</u>	<u>Số đầu năm</u>
Về dịch vụ cung cấp cho các bên liên quan	117.655.537.128	37.054.570.726
Về dịch vụ cung cấp cho các khách hàng khác	8.405.004.770	20.771.781.438
Cộng	<u>126.060.541.898</u>	<u>117.649.178.095</u>

4. Trả trước cho người bán

	<u>Số cuối năm</u>	<u>Số đầu năm</u>
Về hoạt động xây lắp	77.072.321	5.151.806.966
Về sửa chữa, xây dựng cơ bản		638.910.000
Về mua sắm tài sản cố định	6.680.142.575	1.186.987.366
Về các dịch vụ khác	764.000.000	174.784.720
Cộng	<u>7.521.214.896</u>	<u>7.152.489.052</u>

5. Các khoản phải thu khác

	<u>Số cuối năm</u>	<u>Số đầu năm</u>
Cổ tức và lợi nhuận được chia	16.513.889	412.248.953
Phải thu Bảo hiểm xã hội quận 2 tiền chế độ	201.374.745	139.847.499
Phải thu Tổng Công ty TNHH MTV Bến Thành chi phí san lấp mặt bằng Depot 10	17.627.933.641	
Phải thu Công ty Cổ phần Dịch vụ Kỹ thuật Tân Cảng tiền tạm ứng mua vật tư cầu	1.400.000.000	
Thuế GTGT chưa kê khai	10.099.900	6.241.100

CÔNG TY CỔ PHẦN ĐẠI LÝ GIAO NHẬN VẬN TẢI XẾP DỠ TÂN CẢNG

Địa chỉ: Đường Nguyễn Thị Định, phường Cát Lái, quận 2, thành phố Hồ Chí Minh

BÁO CÁO TÀI CHÍNH HỢP NHẤT

Cho năm tài chính kết thúc ngày 31 tháng 12 năm 2013

Bản thuyết minh Báo cáo tài chính hợp nhất (tiếp theo)

	<u>Số cuối năm</u>	<u>Số đầu năm</u>
Thuế GTGT thuê tài chính		496.870.683
Phải thu lại tiền ký quỹ thuê bãi		799.763.564
Các khoản phải thu khác	239.449.914	9.335.238
Các khoản chi hộ		1.313.806.206
Cộng	19.495.372.089	3.178.113.243
6. Hàng tồn kho		
	<u>Số cuối năm</u>	<u>Số đầu năm</u>
Nguyên liệu, vật liệu	6.728.720.011	5.307.963.512
Chi phí sản xuất, kinh doanh dở dang		23.162.286.898
Cộng	6.728.720.011	28.470.250.410
7. Chi phí trả trước ngắn hạn		
	<u>Số cuối năm</u>	<u>Số đầu năm</u>
Công cụ, dụng cụ phân bổ	506.033.048	1.371.490.512
Chi phí sửa chữa cầu cảng, bến bãi	615.333.333	28.268.183
Phí bảo hiểm, kiểm định xe cơ giới		88.147.051
Chi phí thuê xe		761.261.280
Chi phí sửa chữa phương tiện cơ giới		1.858.394.079
Chi phí thường niên hiệp hội hàng hóa thế giới	12.139.169	12.262.250
Cộng	1.133.505.550	4.119.823.355
8. Thuế và các khoản phải thu nhà nước		
Là thuế giá trị gia tăng nộp thừa.		
9. Tài sản ngắn hạn khác		
	<u>Số cuối năm</u>	<u>Số đầu năm</u>
Tạm ứng	360.868.098	1.762.958.906
Các khoản cầm cố, ký quỹ, ký cược ngắn hạn	11.000.000	56.497.723
Cộng	371.868.098	1.819.456.629

CÔNG TY CỔ PHẦN ĐẠI LÝ GIAO NHẬN VẬN TẢI XẾP DỠ TÂN CẢNG

Địa chỉ: Đường Nguyễn Thị Định, phường Cát Lái, quận 2, thành phố Hồ Chí Minh

BÁO CÁO TÀI CHÍNH HỢP NHẤT

Cho năm tài chính kết thúc ngày 31 tháng 12 năm 2013

Bản thuyết minh Báo cáo tài chính hợp nhất (tiếp theo)

10. Tăng, giảm tài sản cố định hữu hình

	Nhà cửa, vật kiến trúc	Máy móc và thiết bị	Phương tiện vận tải, truyền dẫn	Thiết bị, dụng cụ quản lý	Tài sản cố định khác	Cộng
Nguyên giá						
Số đầu năm	39.004.047.639	399.126.945.364	65.869.228.467	1.594.626.053	744.384.046	506.339.231.569
Mua sắm mới	1.032.311.500	563.817.500	1.964.516.932	74.818.182		3.635.464.114
Tăng do hợp nhất Công ty con	32.359.068.702	21.461.805.122		47.118.762		53.867.992.586
Thanh lý, nhượng bán		(1.900.979.982)	(17.455.532.598)			(19.356.512.580)
Điều chỉnh giảm TSCĐ theo thông tư 45/2013				(1.244.249.482)	(17.601.144)	(1.261.850.626)
Giảm do thanh lý Công ty con		(1.942.748.642)	(39.385.029.902)	(112.090.525)	(623.700.000)	(42.063.569.069)
Số cuối năm	72.395.427.841	417.308.839.362	10.993.182.899	360.222.990	103.082.902	501.160.755.994
Trong đó: Đã khấu hao hết nhưng vẫn còn sử dụng		29.331.073.957	3.467.437.181	113.452.500		32.911.963.638
Giá trị hao mòn						
Số đầu năm	11.369.149.932	141.110.668.171	38.741.750.531	1.105.652.505	205.859.270	192.533.080.409
Khấu hao trong năm	9.743.805.036	46.492.041.438	2.791.769.209	46.437.433	20.616.587	59.094.669.703
Tăng do hợp nhất Công ty con	7.566.426.311	5.074.495.438		20.362.095		12.661.283.844
Thanh lý, nhượng bán		(1.526.362.434)	(11.750.007.321)			(13.276.369.755)
Điều chỉnh giảm TSCĐ theo thông tư 45/2013				(789.449.800)	(17.601.144)	(807.050.944)
Giảm do thanh lý Công ty con		(1.413.845.970)	(22.286.074.763)	(107.242.340)	(131.857.171)	(23.939.020.244)
Số cuối năm	28.679.381.279	189.736.996.643	7.497.437.656	275.759.893	77.017.542	226.266.593.013
Giá trị còn lại						
Số đầu năm	27.634.897.707	258.016.277.193	27.127.477.936	488.973.548	538.524.776	313.806.151.160
Số cuối năm	43.716.046.562	227.571.842.719	3.495.745.243	84.463.097	26.065.360	274.894.162.981

Một số tài sản cố định hữu hình có nguyên giá và giá trị còn lại theo sổ sách lần lượt là 346.208.240.408 VND và 226.606.295.894 VND đã được thế chấp để đảm bảo cho các khoản vay của Ngân hàng TMCP Quân Đội và Ngân hàng Natixis – Chi nhánh Hồ Chí Minh.

CÔNG TY CỔ PHẦN ĐẠI LÝ GIAO NHẬN VẬN TẢI XẾP DỠ TÂN CẢNG

Địa chỉ: Đường Nguyễn Thị Định, phường Cát Lái, quận 2, thành phố Hồ Chí Minh

BÁO CÁO TÀI CHÍNH HỢP NHẤT

Cho năm tài chính kết thúc ngày 31 tháng 12 năm 2013

Bản thuyết minh Báo cáo tài chính hợp nhất (tiếp theo)**11. Tăng, giảm tài sản cố định thuê tài chính**

Tài sản cố định thuê tài chính là phương tiện vận tải.

	Nguyên giá	Hao mòn lũy kế	Giá trị còn lại
Số đầu năm	6.858.190.914	571.515.894	6.286.675.020
Tăng trong năm			
Giảm do thanh lý công ty con	(6.858.190.914)	(571.515.894)	(6.286.675.020)
Số cuối năm			

12. Tăng, giảm tài sản cố định vô hình

Là phần mềm quản lý fast

	Nguyên giá	Hao mòn lũy kế	Giá trị còn lại
Số đầu năm	58.611.816	29.794.340	28.817.476
Tăng trong năm		19.537.272	
Giảm trong năm			19.537.272
Số cuối năm	58.611.816	49.331.612	9.280.204

13. Chi phí xây dựng cơ bản dở dang

	Số đầu năm	Chi phí phát sinh trong năm	Tăng do hợp nhất	Kết chuyển giảm khác	Số cuối năm
Mua sắm TSCĐ		15.264.884.864			
XDCB dở dang	217.054.243	25.672.248.773	220.000.000	(217.054.243)	25.892.248.773
<i>Chi phí thiết kế, lập dự toán bộ chân đế cầu di động trên đường ray cho cần trục Liebherr</i>			220.000.000		220.000.000
<i>Công trình Dự án 50 ha huyện Tân Thành</i>	217.054.243			(217.054.243) (*)	
<i>Đổ móng và cáp điện nguồn cho cầu 850P</i>		186.327.904			186.327.904
<i>Nâng cấp mở rộng Cảng Tân Cảng - Nhơn Trạch</i>		4.999.729.379			4.999.729.379
<i>Hệ thống công nghệ thông tin</i>		63.636.363			63.636.363
<i>Hệ thống chống sét một pha</i>		33.322.727			33.322.727
<i>3 bộ khung chân đế cầu 40 tấn</i>		16.505.000.000			16.505.000.000
<i>3 bộ khung chụm 20ft và 3 khung chụm 40ft</i>		3.700.232.400			3.700.232.400
<i>Cont văn phòng cho bộ phận thương vụ thu ngân và hải quan - biên phòng</i>		184.000.000			184.000.000
Sửa chữa lớn TSCĐ		9.570.880.177		(3.610.985.850) (**)	5.959.894.327
Cộng	217.054.243	50.508.013.814	220.000.000	(3.828.040.093)	47.117.027.964

(*) Kết chuyển chi phí do dự án hủy không thực hiện

(**) Kết chuyển chi phí sửa chữa cầu Liebherr 02 sang chi phí trả trước dài hạn thực hiện phân bổ.

CÔNG TY CỔ PHẦN ĐẠI LÝ GIAO NHẬN VẬN TẢI XẾP DỠ TÂN CẢNG

Địa chỉ: Đường Nguyễn Thị Định, phường Cát Lái, quận 2, thành phố Hồ Chí Minh

BÁO CÁO TÀI CHÍNH HỢP NHẤT

Cho năm tài chính kết thúc ngày 31 tháng 12 năm 2013

Bản thuyết minh Báo cáo tài chính hợp nhất (tiếp theo)

14. Đầu tư vào công ty liên kết, liên doanh

Tên công ty	Hoạt động chính	Số cuối kỳ		Số đầu năm	
		Tỷ lệ phần sở hữu	Giá trị	Tỷ lệ phần sở hữu	Giá trị
Công ty Cổ phần Tân Cảng Cypress ⁽ⁱ⁾	Vận tải đường thủy			20%	2.412.830.606
Công ty Cổ phần Dịch vụ Tân Cảng Bến Thành ⁽ⁱⁱ⁾	Dịch vụ cảng biển	36%	45.484.897.418	36%	37.044.907.842
Công ty Cổ phần Tiếp Vận Suối Năng ⁽ⁱⁱⁱ⁾	Vận chuyên đường bộ			24,99%	3.883.883.626
Công ty Cổ phần Tiếp vận Sao May Mẫn ⁽ⁱⁱⁱ⁾	Vận chuyên đường bộ			18,36%	260.841.634
Công ty Cổ Phần Dịch vụ Vận tải Biển Tân Cảng ^(iv)		50%	5.000.000.000		
Cộng			50.484.897.418		43.602.463.708

(i) Tại ngày 21 tháng 6 năm 2013 Công ty đã bán 357.300 cổ phiếu của Công ty Cổ phần Tân Cảng Cypress cho Công ty mẹ là Công ty TNHH Một thành viên Tổng Công ty Tân Cảng Sài Gòn với giá bán là 8.600 VND/cổ phiếu. Tại ngày kết thúc năm tài chính, Công ty không còn nắm giữ cổ phiếu của Công ty Cổ phần Tân Cảng Cypress (số đầu năm là 357.300 cổ phiếu, tương đương 20% vốn điều lệ).

(ii) Theo Giấy chứng nhận đăng ký kinh doanh và đăng ký thuế số 0310151577 ngày 12 tháng 7 năm 2010 do Sở Kế hoạch và Đầu tư thành phố Hồ Chí Minh cấp, Công ty đầu tư vào Công ty Cổ phần Dịch vụ Tân Cảng Bến Thành 54.000.000.000 VND, tương đương 36% vốn điều lệ. Trong năm Công ty đã đầu tư thêm 3.210.000.000 VND. Tại ngày kết thúc kỳ kế toán, Công ty đã đầu tư 35.310.000.000 VND, tương đương 23,54% vốn điều lệ (số đầu năm là 32.100.000.000 VND, tương đương 21,1% vốn điều lệ). Vốn điều lệ còn phải đầu tư vào Công ty Cổ phần Tân Cảng Bến Thành là 18.690.000.000 VND.

(iii) Tại ngày 31 tháng 12 năm 2013 Công ty không còn nắm giữ cổ phiếu của Công ty Cổ phần Tiếp Vận Suối Năng và Công ty Cổ phần Tiếp vận Sao May Mẫn do ngày 14 tháng 3 năm 2013 Công ty đã bán 1.020.000 cổ phiếu của Công ty Cổ phần Dịch vụ và Đại lý Tân Cảng Số Một cho Công ty mẹ là Công ty TNHH Một thành viên Tổng Công ty Tân Cảng Sài Gòn.

(iv) Theo Giấy chứng nhận đăng ký doanh nghiệp Công ty Cổ phần, mã số doanh nghiệp: 0312566351 ngày 28 tháng 11 năm 2013 do Sở Kế hoạch và Đầu tư thành phố Hồ Chí Minh cấp, Công ty đầu tư vào Công ty Cổ phần Dịch vụ Vận tải Biển Tân Cảng 5.000.000.000 VND, tương đương 50% vốn điều lệ. Tại ngày kết thúc năm tài chính, Công ty đã góp đủ vốn cam kết.

Giá trị phần sở hữu của Công ty tại các công ty liên kết, liên doanh như sau:

	Giá gốc khoản đầu tư đầu năm	Góp vốn vào Công ty liên kết trong năm	Phản lãi hoặc lỗ theo phương pháp vốn chủ	Thanh lý Công ty Liên kết	Giá trị phần sở hữu theo phương pháp vốn chủ
Công ty Cổ phần Tân Cảng Cypress	3.573.000.000			(3.573.000.000)	
Công ty Cổ phần Dịch vụ Tân Cảng Bến Thành	32.100.000.000	3.210.000.000	10.174.897.418		45.484.897.418
Công ty Cổ phần Tiếp Vận Suối Năng	1.660.783.576			(1.660.783.576)	

CÔNG TY CỔ PHẦN ĐẠI LÝ GIAO NHẬN VẬN TẢI XẾP DỠ TÂN CẢNG

Địa chỉ: Đường Nguyễn Thị Định, phường Cát Lái, quận 2, thành phố Hồ Chí Minh

BÁO CÁO TÀI CHÍNH HỢP NHẤT

Cho năm tài chính kết thúc ngày 31 tháng 12 năm 2013

Bản thuyết minh Báo cáo tài chính hợp nhất (tiếp theo)

	Giá gốc khoản đầu tư đầu năm	Góp vốn vào Công ty liên kết trong năm	Phản lãi hoặc lỗ theo phương pháp vốn chủ	Thanh lý Công ty Liên kết	Giá trị phần sở hữu theo phương pháp vốn chủ
Công ty Cổ phần Tiếp vận Sao May Mần	200.000.000			(200.000.000)	
Công ty Cổ Phần Dịch vụ Vận tải Biển Tân Cảng		5.000.000.000			5.000.000.000
Cộng	37.533.783.576	8.210.000.000	10.174.897.418	(5.433.783.576)	50.484.897.418

15. Đầu tư dài hạn khác

	Số cuối năm		Số đầu năm	
	Số lượng	Giá trị	Số lượng	Giá trị
Đầu tư cổ phiếu		14.666.980.000		14.666.980.000
<i>Ngân hàng TMCP Quân đội</i>	949.760	14.666.980.000	949.760	14.666.980.000
Đầu tư vào đơn vị khác		19.812.500.000		29.812.500.000
<i>Công ty Cổ phần Cảng Cát Lái</i>	1.125.000	11.812.500.000	1.125.000	11.812.500.000
<i>Công ty Cổ phần Đầu tư và Dịch vụ Hạ tầng Á Châu</i>	800.000	8.000.000.000	800.000	8.000.000.000
<i>Công ty Cổ phần Tân Cảng 128 – Hải Phòng⁽ⁱ⁾</i>			1.000.000	10.000.000.000
Đầu tư hợp tác kinh doanh				7.900.000.000
<i>Công ty Cổ phần Cảng Cát Lái (Xây dựng bến Sà lan)⁽ⁱⁱ⁾</i>				4.700.000.000
<i>Hợp tác kinh doanh ICD Phúc Long⁽ⁱⁱⁱ⁾</i>				3.200.000.000
Cộng		34.479.480.000		52.379.480.000

⁽ⁱ⁾ Cổ phiếu Công ty Cổ phần Tân Cảng 128 – Hải Phòng: giảm do Công ty mua bổ sung thêm cổ phần và trở thành Công ty con, do đó được phân loại và trình bày trên chỉ tiêu V.12 – Đầu tư vào Công ty con.

⁽ⁱⁱ⁾ Công ty đã kết thúc hợp đồng hợp tác kinh doanh và thu hồi khoản đầu tư.

⁽ⁱⁱⁱ⁾ Là khoản Hợp tác kinh doanh cung cấp dịch vụ cảng ICD Phúc Long và Depot 02 theo hợp đồng số 140/HĐ-HTKD ngày 9 tháng 8 năm 2012 giữa Công ty TNHH Thương mại và Dịch vụ Giang Nam, Công ty Cổ phần Vận Tải Tân Cảng Số Hai, Công ty Cổ phần Dịch vụ và Đại lý Tân Cảng Số Một. Tỷ lệ góp vốn 40% trên tổng vốn góp tương đương 3.200.000.000 VND. Tại thời điểm ngày 31 tháng 12 năm 2013 Công ty không còn nắm giữ khoản đầu tư hợp tác kinh doanh do đã thanh lý khoản đầu tư tại Công ty Cổ phần Dịch vụ và Đại lý Tân Cảng Số Một.

16. Dự phòng giảm giá đầu tư tài chính dài hạn

	Số cuối năm	Số đầu năm
Cổ phiếu Ngân hàng TMCP Quân đội	(2.605.028.000)	(2.794.980.000)
Hợp tác kinh doanh ICD Phúc Long		(312.023.331)
Cộng	(2.605.028.000)	(3.107.003.331)

CÔNG TY CỔ PHẦN ĐẠI LÝ GIAO NHẬN VẬN TẢI XẾP DỠ TÂN CẢNG

Địa chỉ: Đường Nguyễn Thị Định, phường Cát Lái, quận 2, thành phố Hồ Chí Minh

BÁO CÁO TÀI CHÍNH HỢP NHẤT

Cho năm tài chính kết thúc ngày 31 tháng 12 năm 2013

Bản thuyết minh Báo cáo tài chính hợp nhất (tiếp theo)

Tình hình biến động dự phòng giảm giá đầu tư tài chính dài hạn như sau:

	<u>Năm nay</u>	<u>Năm trước</u>
Số đầu năm	(3.107.003.331)	(4.409.572.000)
Trích lập dự phòng bổ sung		(312.023.331)
Hoàn nhập dự phòng	189.952.000	1.614.592.000
Giảm do thanh lý Công ty con	312.023.331	
Số cuối năm	<u>(2.605.028.000)</u>	<u>(3.107.003.331)</u>

17. Chi phí trả trước dài hạn

	<u>Số đầu năm</u>	<u>Chi phí phát sinh trong năm</u>	<u>Tăng do hợp nhất</u>	<u>Phân bổ vào chi phí trong năm</u>	<u>Giảm do hợp nhất</u>	<u>Số cuối năm</u>
Chi phí xây dựng Bãi Depot 9	25.965.153.464			(25.965.153.464)		
Chi phí xây dựng bãi Depot 10 ⁽ⁱ⁾	24.347.922.501			(6.041.469.490)		18.306.453.011
Chi phí xây dựng bãi rửa xe bến 125	1.003.886.817			(318.313.392)		685.573.425
Chi phí xây dựng bến Gạo ⁽ⁱ⁾	18.473.199.496	519.232.283		(4.677.220.775)		14.315.211.004
Chi phí sửa chữa	2.030.777.102	3.813.922.668	147.516.591	(1.541.753.709)		4.450.462.652
Chi phí thu xếp tín dụng của hợp đồng vay	1.527.826.661			(333.344.004)		1.194.482.657
Bảo hiểm 6 đầu kéo, 6 moóc thuê tài chính	287.595.000				(287.595.000)	
Chi phí thiết kế, chế tạo, thử tải và đăng ký cấp giấy phép bộ khung cầu cont 40'			46.750.000	(46.750.000)		
Công cụ, dụng cụ, phụ tùng thay thế			387.180.323	(341.555.323)		45.625.000
Cộng	<u>73.636.361.041</u>	<u>4.333.154.951</u>	<u>581.446.914</u>	<u>(39.265.560.157)</u>	<u>(287.595.000)</u>	<u>38.997.807.749</u>

⁽ⁱ⁾ Tài sản đã được thế chấp để đảm bảo cho các khoản vay của Ngân hàng TMCP Quân Đội – Chi nhánh An Phú và Ngân hàng Natixis – Chi nhánh Hồ Chí Minh.

18. Tài sản dài hạn khác

	<u>Số cuối năm</u>	<u>Số đầu năm</u>
Đặt cọc tiền thuê đất	300.000.000	
Ký quỹ Công ty Cổ phần Tiếp Vận Xanh		360.000.000
Ký quỹ tài sản thuê tài chính		222.413.520
Cộng	<u>300.000.000</u>	<u>582.413.520</u>

CÔNG TY CỔ PHẦN ĐẠI LÝ GIAO NHẬN VẬN TẢI XẾP DỠ TÂN CẢNG

Địa chỉ: Đường Nguyễn Thị Định, phường Cát Lái, quận 2, thành phố Hồ Chí Minh

BÁO CÁO TÀI CHÍNH HỢP NHẤT

Cho năm tài chính kết thúc ngày 31 tháng 12 năm 2013

Bản thuyết minh Báo cáo tài chính hợp nhất (tiếp theo)**19. Vay và nợ ngắn hạn**

	<u>Số cuối năm</u>	<u>Số đầu năm</u>
<i>Vay dài hạn đến hạn trả</i>	56.361.757.098	<i>57.166.554.391</i>
<i>(xem thuyết minh số V.26)</i>		
<i>Ngân hàng TMCP Quân đội - Chi nhánh An Phú</i>	17.992.008.954	19.209.031.151
<i>Ngân hàng Natixis – Chi nhánh thành phố Hồ Chí Minh</i>	38.369.748.144	37.957.523.240
<i>Nợ thuê tài chính đến hạn trả</i>		<i>1.968.000.000</i>
Cộng	<u>56.361.757.098</u>	<u>59.134.554.391</u>

Chi tiết số phát sinh về các khoản vay và nợ thuê tài chính như sau:

	<u>Năm nay</u>	<u>Năm trước</u>
Số đầu năm	59.134.554.391	32.842.743.461
Số tiền vay phát sinh trong năm		
Kết chuyển từ vay dài hạn	56.361.757.098	59.359.554.392
Tăng khác (chênh lệch tỷ giá)		17.808.000
Số tiền vay đã trả trong năm	(57.166.554.391)	(33.052.719.390)
Giảm do thanh lý công ty con	(1.968.000.000)	
Giảm khác (chênh lệch tỷ giá)		(32.832.072)
Số cuối năm	<u>56.361.757.098</u>	<u>59.134.554.391</u>

20. Phải trả người bán

	<u>Số cuối năm</u>	<u>Số đầu năm</u>
Về phí thuê mặt bằng, kho bãi		1.141.680.000
Về chi phí bốc xếp, vận chuyển	33.062.782.065	39.394.524.722
Về chi phí nguyên vật liệu		5.318.212.345
Về hoạt động xây dựng	5.642.198.419	3.052.483.405
Về mua sắm, sửa chữa tài sản cố định	20.855.595.409	12.478.541.003
Phải trả người bán khác	9.246.561.861	30.900.318.624
Cộng	<u>68.807.137.754</u>	<u>92.285.760.099</u>

21. Người mua trả tiền trước

	<u>Số cuối năm</u>	<u>Số đầu năm</u>
Về dịch vụ bến đóng gao	196.691.001	251.240.000
Về phí dịch vụ forwarder		6.225.000
Cộng	<u>196.691.001</u>	<u>257.465.000</u>

22. Thuế và các khoản phải nộp Nhà nước

	<u>Số đầu năm</u>	<u>Số phải nộp trong năm</u>	<u>Tăng khác do hợp nhất Công ty con</u>	<u>Số đã nộp trong năm</u>	<u>Giảm do thanh lý Công ty con</u>	<u>Số cuối năm</u>
Thuế GTGT hàng bán nội	2.120.049.173	28.475.419.645	112.269.541	30.644.916.906	2.120.049.173	(2.057.227.720)

CÔNG TY CỔ PHẦN ĐẠI LÝ GIAO NHẬN VẬN TẢI XẾP DỠ TÂN CẢNG

Địa chỉ: Đường Nguyễn Thị Định, phường Cát Lái, quận 2, thành phố Hồ Chí Minh

BÁO CÁO TÀI CHÍNH HỢP NHẤT

Cho năm tài chính kết thúc ngày 31 tháng 12 năm 2013

Bản thuyết minh Báo cáo tài chính hợp nhất (tiếp theo)

	<u>Số đầu năm</u>	<u>Số phải nộp trong năm</u>	<u>Tăng khác do hợp nhất Công ty con</u>	<u>Số đã nộp trong năm</u>	<u>Giảm do thanh lý Công ty con</u>	<u>Số cuối năm</u>
địa						
Thuế GTGT hàng nhập khẩu		1.957.213.131		1.957.213.131		
Thuế thu nhập doanh nghiệp	18.872.330.476	26.171.903.427	(572.401.061)	20.345.623.351	2.830.616.182	21.295.593.309
Thuế thu nhập cá nhân	317.164.498	4.440.209.541	51.060.447	4.595.294.967	46.040.973	167.098.546
Các loại thuế khác		13.828.030		13.828.030		
Cộng	<u>21.309.544.147</u>	<u>61.058.573.774</u>	<u>(409.071.073)</u>	<u>57.556.876.385</u>	<u>4.996.706.328</u>	<u>19.405.464.135</u>

Thuế nộp thừa được trình bày ở chi tiêu Thuế và các khoản khác phải thu Nhà nước (xem thuyết minh số V.8).

	<u>Số cuối năm</u>	<u>Số đầu năm</u>
Thuế và các khoản phải trả Nhà nước	21.462.691.855	21.309.544.147
Thuế và các khoản phải thu Nhà nước	(2.057.227.720)	
Số cuối kỳ	<u>19.405.464.135</u>	<u>21.309.544.147</u>

Thuế giá trị gia tăng

Công ty nộp thuế giá trị gia tăng theo phương pháp khấu trừ. Thuế suất thuế giá trị gia tăng cho hàng xuất khẩu là 0%, cung cấp nước sạch 5%, hàng tiêu thụ trong nước là 10%.

Thuế thu nhập doanh nghiệp

Công ty phải nộp thuế thu nhập doanh nghiệp cho các khoản thu nhập tính thuế với thuế suất 25%.

Thuế thu nhập doanh nghiệp phải nộp trong năm được dự tính như sau:

	<u>Năm nay</u>	<u>Năm trước</u>
Tổng lợi nhuận kế toán trước thuế	113.906.909.339	106.406.580.866
Các khoản điều chỉnh tăng, giảm lợi nhuận kế toán để xác định lợi nhuận chịu thuế thu nhập doanh nghiệp:	(10.300.800.305)	
<i>Các khoản chi phí không hợp lệ</i>	758.663.592	737.231.765
<i>Chi phí trích trước chưa có hóa đơn</i>		(2.526.386.172)
<i>Lãi lỗ từ Công ty liên kết theo phương pháp vốn chủ</i>	(3.334.223.074)	(4.936.367.490)
<i>Lãi chênh lệch tỷ giá chưa thực hiện năm trước đã thực hiện năm nay</i>		(31.170.892)
<i>Lỗ chênh lệch tỷ giá chưa thực hiện của tiền gửi năm 2011</i>	5.401.101	5.891.782
<i>Chênh lệch giữa giá trị góp vốn và giá trị còn lại của tài sản đem góp vốn phân bổ cho năm 2011 và năm 2012</i>		1.633.828.374
<i>Thanh lý Công ty liên kết</i>		
<i>Dự phòng khoản đầu tư vào Công ty liên kết</i>	659.949.394	1.084.112.124

CÔNG TY CỔ PHẦN ĐẠI LÝ GIAO NHẬN VẬN TẢI XẾP DỠ TÂN CẢNG

Địa chỉ: Đường Nguyễn Thị Định, phường Cát Lái, quận 2, thành phố Hồ Chí Minh

BÁO CÁO TÀI CHÍNH HỢP NHẤT

Cho năm tài chính kết thúc ngày 31 tháng 12 năm 2013

Bản thuyết minh Báo cáo tài chính hợp nhất (tiếp theo)

	Năm nay	Năm trước
<i>Cổ tức, lợi nhuận được chia</i>	(12.662.703.047)	(6.631.973.101)
<i>Lỗ thanh lý công ty con</i>	4.272.111.729	6.460.095.253
Thu nhập chịu thuế	103.606.109.034	102.201.842.509
Thuế suất thuế thu nhập doanh nghiệp	25%	25%
<i>Thuế thu nhập doanh nghiệp phải nộp theo thuế suất phổ thông</i>	25.901.527.260	25.550.460.627
<i>Điều chỉnh thuế thu nhập doanh nghiệp phải nộp của các năm trước</i>	270.376.167	5.614.500
Tổng thuế thu nhập doanh nghiệp phải nộp	26.171.903.427	25.556.075.127

Các loại thuế khác

Công ty kê khai và nộp theo qui định.

23. Chi phí phải trả

	Số cuối năm	Số đầu năm
Chi phí dịch vụ vận chuyển, xếp dỡ		469.163.050
Chi phí hoa hồng khách hàng		83.877.661
Chi phí dịch vụ khác	147.222.593	
Cộng	147.222.593	553.040.711

24. Các khoản phải trả, phải nộp ngắn hạn khác

	Số cuối năm	Số đầu năm
Kinh phí công đoàn	402.907.435	1.676.655.715
Bảo hiểm xã hội	523.968.394	526.661.378
Bảo hiểm y tế	149.877.450	118.368.929
Bảo hiểm thất nghiệp	44.453.925	21.147.134
Cổ tức, lợi nhuận phải trả	1.508.084.860	20.380.106.800
Phải trả tiền đền bù thiệt hại của Sà Lan	191.821.694	191.821.694
Phải trả phải nộp khác	1.123.396.183	2.141.084.601
Cộng	3.944.509.941	25.055.846.251

25. Quỹ khen thưởng, phúc lợi

	Tăng do trích lập từ lợi nhuận			Chi quỹ trong năm	Giảm do thanh lý công ty con	Số cuối năm
	Số đầu năm	Tăng khác	Tăng khác			
Quỹ khen thưởng	3.235.344.339	4.606.660.016	147.000.000	5.105.780.001	1.238.046	2.881.986.308
Quỹ phúc lợi	3.794.632.403	4.606.660.016	2.436.313	4.405.748.360	1.137.181.582	2.860.798.790
Quỹ thưởng Ban quản lý, điều hành		759.643.641	28.131.691	528.131.691		259.643.641
Cộng	7.029.976.742	9.972.963.673	177.568.004	10.039.660.052	1.138.419.628	6.002.428.739

CÔNG TY CỔ PHẦN ĐẠI LÝ GIAO NHẬN VẬN TẢI XẾP DỠ TÂN CẢNG

Địa chỉ: Đường Nguyễn Thị Định, phường Cát Lái, quận 2, thành phố Hồ Chí Minh

BÁO CÁO TÀI CHÍNH HỢP NHẤT

Cho năm tài chính kết thúc ngày 31 tháng 12 năm 2013

Bản thuyết minh Báo cáo tài chính hợp nhất (tiếp theo)

26. Vay và nợ dài hạn

	<u>Số cuối năm</u>	<u>Số đầu năm</u>
Vay dài hạn ngân hàng	116.518.295.453	171.235.649.538
Ngân hàng Thương mại Cổ phần Quân đội – Chi nhánh An Phú ⁽ⁱ⁾	22.395.961.201	40.166.994.155
Ngân hàng Natixis – Chi nhánh TP. Hồ Chí Minh ⁽ⁱⁱ⁾	94.122.334.252	131.068.655.383
Nợ dài hạn		3.608.000.000
Thuê tài chính Công ty Cho thuê Tài chính Ngân hàng Ngoại thương – Chi nhánh thành phố Hồ Chí Minh để mua xe đầu kéo ⁽ⁱⁱⁱ⁾		3.608.000.000
Cộng	116.518.295.453	174.843.649.538

⁽ⁱ⁾ Là các khoản vay Ngân hàng Thương mại Cổ phần Quân đội theo các hợp đồng sau:

- Hợp đồng tín dụng số 103.09/APU/TDH.97/180918.02, để xây dựng bến sà lan tại Cảng Tân Cảng - Cái Mép, thời hạn vay 05 năm, tài sản đảm bảo bằng 03 chiếc xe nâng QC 23, 24, 25-40 có giá trị được xác định là 15.500.000.000 VND theo hợp đồng thế chấp tài sản số 52.09/APU/ĐS.06/180918.02.
- Hợp đồng tín dụng số 269.10/APU/TDH.195/180918.01 ngày 07 tháng 09 năm 2010 để thanh toán cho dự án bến đóng gạo, thời hạn vay là 04 năm, tài sản đảm bảo là bến đóng gạo hình thành từ vốn vay và băng tải cầu tàu, băng tải ngan, romooc có giá trị 1.750.000.000 VND theo hợp đồng thế chấp tài sản số 156.10/APU/101.TCBĐS/180918.02 và hợp đồng thế chấp máy móc thiết bị số 155.10/APU/ĐS.35/180918.01 ngày 07 tháng 09 năm 2010.
- Hợp đồng tín dụng số 292.10/APU/TDH.210/180918.03 ngày 18 tháng 01 năm 2011 để thanh toán mua xe nâng mới, thời hạn vay 05 năm, tài sản đảm bảo là tài sản hình thành từ vốn vay theo hợp đồng thế chấp số 171.10/APU/ĐS.41/180918.04 ngày 18 tháng 01 năm 2011.
- Hợp đồng tín dụng số 81.11/APU/TDH.51/180918.03 ngày 06 tháng 07 năm 2011 để nâng cấp Depot 09 có diện tích 3,5ha thành bãi chứa hàng IMO với tài sản đảm bảo là quyền khai thác trên lô đất 3,5ha Depot 09.
- Hợp đồng tín dụng số 80.11/APU/TDH.50/180918.02 ngày 06 tháng 07 năm 2011 để xây dựng mới bãi chứa container rỗng Depot 10 với tài sản đảm bảo là quyền khai thác lô đất Depot 10 theo hợp đồng thuê số 235/HĐ-GNVT tháng 03 năm 2011 giữa Công ty CP Giao nhận Vận Tải Xếp dỡ Tân Cảng với Tổng Công ty Tân Cảng Bến thành ngày 01 tháng 03 năm 2011 theo hợp đồng thế chấp số 56.11/APU/23.TCBĐS/180918.02 ngày 06 tháng 07 năm 2011.

⁽ⁱⁱ⁾ Là khoản vay ngoại tệ 2.166.660 USD của Ngân hàng Natixis để mua 2 cầu RTG 6+1 theo hợp đồng vay ngày 28 tháng 06 năm 2010, thời hạn vay là 06 năm, tài sản đảm bảo 01 Cầu khung bánh lốp giá trị được xác định là 2.048.000 EUR theo hợp đồng thế chấp số MA-TCL-2010-07 ngày 28 tháng 06 năm 2010. Và khoản vay ngoại tệ 6.642.492,351 USD của Ngân hàng Natixis để mua 02 cầu Granty Cranes theo hợp đồng vay ngày 18 tháng 08 năm 2011, thế chấp tài sản hình thành từ vốn vay theo hợp đồng thế chấp số MA-TCL-2011-01 ngày 18 tháng 08 năm 2011.

⁽ⁱⁱⁱ⁾ Là khoản nợ thuê tài chính của Công ty cho thuê tài chính Ngân hàng Ngoại thương Việt Nam Chi nhánh thành phố Hồ Chí Minh theo hợp đồng cho thuê tài chính số 65.12.09/CTTC ngày 16 tháng 8 năm 2012, thuê 06 xe đầu kéo và 06 somi rơ mooc thời gian thuê là 03 năm. Khoản thuê tài chính trên đã giảm trong năm do thanh lý Công ty Cổ phần Đại lý Tân Cảng Số Một cho Công ty mẹ.

CÔNG TY CỔ PHẦN ĐẠI LÝ GIAO NHẬN VẬN TẢI XẾP DỠ TÂN CẢNG

Địa chỉ: Đường Nguyễn Thị Định, phường Cát Lái, quận 2, thành phố Hồ Chí Minh

BÁO CÁO TÀI CHÍNH HỢP NHẤT

Cho năm tài chính kết thúc ngày 31 tháng 12 năm 2013

Bản thuyết minh Báo cáo tài chính hợp nhất (tiếp theo)***Kỳ hạn thanh toán vay và nợ dài hạn***

	<u>Số cuối năm</u>	<u>Số đầu năm</u>
Từ 1 năm trở xuống	56.361.757.098	59.134.554.391
Trên 1 năm đến 5 năm	116.518.295.453	174.843.649.538
Trên 5 năm		
Tổng nợ	<u>172.880.052.551</u>	<u>233.978.203.929</u>

Chi tiết số phát sinh về các khoản vay và nợ dài hạn

	<u>Số đầu năm</u>	<u>Tăng khác (Chênh lệch tỷ giá)</u>	<u>Số kết chuyển</u>	<u>Giảm do thanh lý Công ty con</u>	<u>Số cuối năm</u>
Vay dài hạn ngân hàng	171.235.649.538	1.644.403.013	56.361.757.098		116.518.295.453
<i>Ngân hàng TMCP Quân đội - CN An Phú</i>	40.166.994.155	220.976.000	17.992.008.954		22.395.961.201
<i>Ngân hàng NATIXIS</i>	131.068.655.383	1.423.427.013	38.369.748.144		94.122.334.252
Thuê tài chính	3.608.000.000			3.608.000.000	
<i>Thuê tài chính Công ty Cho thuê Tài chính Ngân hàng Ngoại thương – Chi nhánh thành phố Hồ Chí Minh</i>	3.608.000.000			3.608.000.000	
Cộng	<u>174.843.649.538</u>	<u>1.644.403.013</u>	<u>56.361.757.098</u>	<u>3.608.000.000</u>	<u>116.518.295.453</u>

CÔNG TY CỔ PHẦN ĐẠI LÝ GIAO NHẬN VẬN TẢI XẾP DỠ TÂN CẢNG

Địa chỉ: Đường Nguyễn Thị Định, phường Cát Lái, quận 2, thành phố Hồ Chí Minh

BÁO CÁO TÀI CHÍNH HỢP NHẤT

Cho năm tài chính kết thúc ngày 31 tháng 12 năm 2013

Bản thuyết minh Báo cáo tài chính hợp nhất (tiếp theo)

27. Vốn chủ sở hữu

Bảng đối chiếu biến động của vốn chủ sở hữu

	Vốn đầu tư của chủ sở hữu	Thặng dư vốn cổ phần	Chênh lệch tỷ giá hối đoái	Quỹ đầu tư phát triển	Quỹ dự phòng tài chính	Lợi nhuận sau thuế chưa phân phối	Cộng
Số dư đầu năm trước	209.438.930.000	20.712.126.338	40.127.971	29.384.522.778	18.253.306.721	135.856.569.927	413.685.583.735
Lợi nhuận trong năm trước						68.433.384.892	68.433.384.892
Trích lập các quỹ trong năm trước				6.038.952.986	3.019.476.493	(15.097.382.465)	(6.038.952.986)
Trích lập các quỹ của Công ty con				666.863.521	333.431.761	(1.667.158.803)	(666.863.521)
Do thanh lý Công ty con				(965.564.714)	(482.782.358)	(9.661.457.911)	(11.109.804.983)
Giảm do phân phối quỹ khen thưởng, phúc lợi tại Công ty liên kết						(150.428.892)	(150.428.892)
Phân loại lại các quỹ				497.923.277	248.961.639	(746.884.916)	
Chia cổ tức năm 2012						(37.699.007.400)	(37.699.007.400)
Chia cổ tức năm 2011						(37.699.007.400)	(37.699.007.400)
Trích quỹ khen thưởng Ban điều hành						(500.000.000)	(500.000.000)
Giảm do hoàn nhập CLTG			(40.127.971)				(40.127.971)
Số dư cuối năm trước	209.438.930.000	20.712.126.338		35.622.697.848	21.372.394.256	101.068.627.032	388.214.775.474
Số dư đầu năm nay	209.438.930.000	20.712.126.338		35.622.697.848	21.372.394.256	101.068.627.032	388.214.775.474
Lợi nhuận trong năm nay						85.190.498.230	85.190.498.230
Trích lập các quỹ trong năm nay				8.719.997.114	4.359.998.557	(21.799.992.785)	(8.719.997.114)
Trích lập quỹ khen thưởng Ban điều hành						(500.000.000)	(500.000.000)
Trích lập các quỹ của Công ty con				2.141.673.695	815.491.961		2.957.165.656
Do thanh lý Công ty con				(1.999.308.951)	(1.035.649.453)		(3.034.958.404)
Số dư cuối năm nay	209.438.930.000	20.712.126.338		44.485.059.706	25.512.235.321	163.959.132.477	464.107.483.842

CÔNG TY CỔ PHẦN ĐẠI LÝ GIAO NHẬN VẬN TẢI XẾP DỠ TÂN CẢNG

Địa chỉ: Đường Nguyễn Thị Định, phường Cát Lái, quận 2, thành phố Hồ Chí Minh

BÁO CÁO TÀI CHÍNH HỢP NHẤT

Cho năm tài chính kết thúc ngày 31 tháng 12 năm 2013

Bản thuyết minh Báo cáo tài chính hợp nhất (tiếp theo)

Cổ phiếu

	<u>Số cuối năm</u>	<u>Số đầu năm</u>
Số lượng cổ phiếu phổ thông đăng ký phát hành	20.943.893	20.943.893
Số lượng cổ phiếu phổ thông đã phát hành	20.943.893	20.943.893
Số lượng cổ phiếu phổ thông được mua lại		
Số lượng cổ phiếu phổ thông đang lưu hành	20.943.893	20.943.893

Mệnh giá cổ phiếu đang lưu hành: 10.000 VND.

28. Lợi ích của cổ đông thiểu số

Lợi ích của cổ đông thiểu số thể hiện phần quyền lợi của các cổ đông thiểu số trong giá trị tài sản thuần của các công ty con. Tình hình biến động lợi ích của cổ đông thiểu số như sau:

	<u>Năm nay</u>	<u>Năm trước</u>
Số đầu năm	20.238.928.468	50.352.898.008
Lợi nhuận sau thuế của cổ đông thiểu số	2.544.507.682	12.193.981.397
Tăng do thanh lý công ty con	34.080.516.532	
Giảm do thanh lý công ty con	(20.238.928.468)	(38.262.445.246)
Giảm do chia cổ tức, lợi nhuận		(1.960.000.000)
Giảm do phân phối quỹ khen thưởng, phúc lợi		(2.085.505.691)
Số cuối năm	<u>36.625.024.214</u>	<u>20.238.928.468</u>

VI. THÔNG TIN BỔ SUNG CHO CÁC KHOẢN MỤC TRÌNH BÀY TRONG BÁO CÁO KẾT QUẢ HOẠT ĐỘNG KINH DOANH HỢP NHẤT

1. Doanh thu bán hàng và cung cấp dịch vụ

	<u>Năm nay</u>	<u>Năm trước</u>
Tổng doanh thu		988.583.779.382
Doanh thu cung cấp dịch vụ	717.386.706.071	962.259.163.506
Doanh thu hoạt động xây dựng		26.324.615.876
Các khoản giảm trừ doanh thu:		
Hàng bán bị trả lại		84.600.000
Cộng	<u>717.386.706.071</u>	<u>988.499.179.382</u>
Trong đó		
Doanh thu thuần cung cấp dịch vụ	717.386.706.071	962.174.563.506
Doanh thu thuần hoạt động xây dựng		26.324.615.876

2. Giá vốn hàng bán

	<u>Năm nay</u>	<u>Năm trước</u>
Giá vốn của dịch vụ đã cung cấp ⁽ⁱ⁾	580.377.224.137	816.362.083.174
Giá vốn của hợp đồng xây dựng ⁽ⁱⁱ⁾		26.101.654.734
Cộng	<u>580.377.224.137</u>	<u>842.463.737.908</u>

CÔNG TY CỔ PHẦN ĐẠI LÝ GIAO NHẬN VẬN TẢI XẾP DỠ TÂN CẢNG

Địa chỉ: Đường Nguyễn Thị Định, phường Cát Lái, quận 2, thành phố Hồ Chí Minh

BÁO CÁO TÀI CHÍNH HỢP NHẤT

Cho năm tài chính kết thúc ngày 31 tháng 12 năm 2013

Bản thuyết minh Báo cáo tài chính hợp nhất (tiếp theo)

(i) Giá vốn dịch vụ đã cung cấp như sau:

	<u>Năm nay</u>	<u>Năm trước</u>
Chi phí nguyên vật liệu trực tiếp	38.064.348.288	74.621.610.186
Chi nhân công trực tiếp	63.904.137.291	86.175.541.634
Chi phí sản xuất chung	478.408.738.558	650.900.012.579
Tổng chi phí sản xuất	580.377.224.137	811.697.164.399
Chênh lệch chi phí sản xuất kinh doanh dở dang		4.664.918.775
Giá vốn của dịch vụ đã cung cấp	580.377.224.137	816.362.083.174

(ii) Giá vốn của hoạt động xây lắp như sau:

	<u>Năm nay</u>	<u>Năm trước</u>
Chi phí nguyên vật liệu trực tiếp		373.091.200
Chi nhân công trực tiếp		
Chi phí máy thi công		
Chi phí thuê nhà thầu phụ		22.212.641.786
Chi phí sản xuất chung		
Tổng chi phí sản xuất		22.585.732.986
Chênh lệch chi phí sản xuất kinh doanh dở dang		3.515.921.748
Giá vốn của hợp đồng xây dựng		26.101.654.734

3. Doanh thu hoạt động tài chính

	<u>Năm nay</u>	<u>Năm trước</u>
Lãi tiền gửi ngân hàng	10.774.009.822	5.755.725.571
Lãi đầu tư trái phiếu, kỳ phiếu, tín phiếu		274.527.778
Cổ tức, lợi nhuận được chia	12.662.703.047	6.631.973.101
Lãi chênh lệch tỷ giá đã thực hiện	86.788.655	174.637.483
Lãi chênh lệch tỷ giá chưa thực hiện		100.010.035
Cộng	23.523.501.524	12.936.873.968

4. Chi phí tài chính

	<u>Năm nay</u>	<u>Năm trước</u>
Chi phí lãi vay	12.867.151.706	17.536.527.038
Lỗ do thanh lý các khoản đầu tư ngắn hạn, dài hạn	702.111.729	
Lỗ chênh lệch tỷ giá đã thực hiện	458.252.834	
Lỗ chênh lệch tỷ giá chưa thực hiện	1.753.460.430	83.578.960
Dự phòng giảm giá các khoản đầu tư dài hạn	(189.952.000)	(1.302.568.669)
Chi phí thanh lý Công ty con		3.910.095.253
Cộng	15.591.024.699	20.227.632.582

5. Chi phí bán hàng

	<u>Năm nay</u>	<u>Năm trước</u>
Chi phí dịch vụ mua ngoài	4.134.509.826	1.766.722.871
Chi phí bằng tiền khác	301.056.202	981.265.002
Cộng	4.435.566.028	2.747.987.873

CÔNG TY CỔ PHẦN ĐẠI LÝ GIAO NHẬN VẬN TẢI XẾP DỠ TÂN CẢNG

Địa chỉ: Đường Nguyễn Thị Định, phường Cát Lái, quận 2, thành phố Hồ Chí Minh

BÁO CÁO TÀI CHÍNH HỢP NHẤT

Cho năm tài chính kết thúc ngày 31 tháng 12 năm 2013

Bản thuyết minh Báo cáo tài chính hợp nhất (tiếp theo)

6. Chi phí quản lý doanh nghiệp

	<u>Năm nay</u>	<u>Năm trước</u>
Chi phí cho nhân viên	18.307.922.460	17.606.477.599
Chi phí nguyên liệu, vật liệu	756.781.652	956.115.089
Chi phí đồ dùng văn phòng	1.285.094.982	2.051.035.473
Chi phí khấu hao tài sản cố định	439.374.414	1.018.674.656
Chi phí thuế, phí và lệ phí	382.015.481	231.940.828
Chi phí dự phòng		46.043.555
Chi phí dịch vụ mua ngoài	7.524.539.784	10.482.491.478
Chi phí bằng tiền khác	4.559.933.808	3.917.623.696
Cộng	<u>33.255.662.581</u>	<u>36.310.402.374</u>

7. Thu nhập khác

	<u>Năm nay</u>	<u>Năm trước</u>
Tiền thu từ nhượng bán Sà Lan	11.350.000.000	
Chi phí san lấp mặt bằng Depot 10	20.000.000.000	
Hoàn nhập quỹ dự phòng trợ cấp mất việc làm		977.824.572
Thu tiền từ đền bù chi phí của Kocks Krane GMBH		160.186.364
Thu phạt tiêu hao nhiên liệu vượt quá định mức	55.470.076	99.774.341
Các khoản nợ không xác định được chủ		310.728.354
Thu tiền Bảo hiểm bồi thường		170.270.100
Thu tiền bán thanh lý nguyên vật liệu		491.043.281
Các khoản thu nhập khác	149.647.309	126.177.560
Cộng	<u>31.555.117.385</u>	<u>2.336.004.572</u>

8. Chi phí khác

	<u>Năm nay</u>	<u>Năm trước</u>
Giá trị còn lại TSCĐ nhượng bán	6.080.142.825	
Chi phí san lấp Depot 10	20.616.588.888	
Thưởng phương tiện về định mức nhiên liệu	17.461.037	25.469.776
Thuế bị phạt, bị truy thu		52.085.288
Chi phí bồi thường, đền bù	590.125.827	
Giảm chi phí dự án 50 ha Cái Mép do dừng dự án	797.881.516	
Giá trị còn lại của vật tư nhượng bán		472.806.000
Các khoản chi phí khác	130.961.177	1.722.745
Cộng	<u>28.233.161.270</u>	<u>552.083.809</u>

9. Lãi cơ bản trên cổ phiếu

	<u>Năm nay</u>	<u>Năm trước</u>
Lợi nhuận kế toán sau thuế thu nhập doanh nghiệp	85.190.498.230	68.433.384.892
Các khoản điều chỉnh tăng, giảm lợi nhuận kế toán để xác định lợi nhuận phân bổ cho cổ đông sở hữu cổ phiếu phổ thông:		

CÔNG TY CỔ PHẦN ĐẠI LÝ GIAO NHẬN VẬN TẢI XẾP DỠ TÂN CẢNG

Địa chỉ: Đường Nguyễn Thị Định, phường Cát Lái, quận 2, thành phố Hồ Chí Minh

BÁO CÁO TÀI CHÍNH HỢP NHẤT

Cho năm tài chính kết thúc ngày 31 tháng 12 năm 2013

Bản thuyết minh Báo cáo tài chính hợp nhất (tiếp theo)

	<u>Năm nay</u>	<u>Năm trước</u>
Lợi nhuận phân bổ cho cổ đông sở hữu cổ phiếu phổ thông	85.190.498.230	68.433.384.892
Cổ phiếu phổ thông đang lưu hành bình quân trong năm	20.943.893	20.943.893
Lãi cơ bản trên cổ phiếu	4.068	3.267

Cổ phiếu phổ thông đang lưu hành bình quân trong năm được tính như sau:

	<u>Năm nay</u>	<u>Năm trước</u>
Cổ phiếu phổ thông đang lưu hành đầu năm	20.943.893	20.943.893
Ảnh hưởng của cổ phiếu phổ thông mua lại		
Ảnh hưởng của cổ phiếu phổ thông phát hành		
Cổ phiếu phổ thông đang lưu hành bình quân trong năm	20.943.893	20.943.893

10. Chi phí sản xuất kinh doanh theo yếu tố

	<u>Năm nay</u>	<u>Năm trước</u>
Chi phí nguyên liệu, vật liệu	77.022.962.655	115.211.860.425
Chi phí nhân công	82.212.059.751	106.192.373.271
Chi phí khấu hao tài sản cố định	59.114.206.975	74.624.160.662
Chi phí dịch vụ mua ngoài	357.132.035.332	529.571.741.556
Chi phí khác	42.587.188.033	47.741.151.718
Cộng	618.068.452.746	873.341.287.632

VII. NHỮNG THÔNG TIN KHÁC

1. Giao dịch với các bên liên quan

Thu nhập của các thành viên quản lý chủ chốt như sau:

	<u>Năm nay</u>	<u>Năm trước</u>
Tiền lương	3.814.794.137	2.473.600.517
Tiền thưởng	500.000.000	1.719.792.279
Cộng	4.314.794.137	4.193.392.796

Giao dịch với các bên liên quan khác

Các bên liên quan khác với Công ty gồm:

<u>Bên liên quan</u>	<u>Mối quan hệ</u>
Công ty TNHH Một thành viên Tổng Công ty Tân Cảng Sài Gòn	Công ty mẹ
Công ty Cổ phần Tân Cảng Hải Phòng 128	Công ty con
Công ty Cổ phần Vận tải Bộ Tân Cảng	Công ty cùng Tập đoàn
Công ty Cổ phần Vận tải Thủy Tân Cảng	Công ty cùng Tập đoàn
Công ty TNHH Một thành viên Xây dựng Công trình Tân Cảng	Công ty cùng Tập đoàn
Công ty TNHH Một thành viên ICD Tân Cảng - Sóng Thần	Công ty cùng Tập đoàn
Công ty Cổ phần Dịch vụ Kỹ thuật Tân Cảng	Công ty cùng Tập đoàn
Công ty Cổ phần Tân Cảng - Cái Mép	Công ty cùng Tập đoàn

CÔNG TY CỔ PHẦN ĐẠI LÝ GIAO NHẬN VẬN TẢI XẾP DỠ TÂN CẢNG

Địa chỉ: Đường Nguyễn Thị Định, phường Cát Lái, quận 2, thành phố Hồ Chí Minh

BÁO CÁO TÀI CHÍNH HỢP NHẤT

Cho năm tài chính kết thúc ngày 31 tháng 12 năm 2013

Bản thuyết minh Báo cáo tài chính hợp nhất (tiếp theo)

<u>Bên liên quan</u>	<u>Mối quan hệ</u>
Công ty Cổ phần Kho Vận Tân Cảng	Công ty cùng Tập đoàn
Công ty Cổ phần Giải pháp Công nghệ Thông tin Tân Cảng	Công ty cùng Tập đoàn
Công ty Cổ phần ICD Tân Cảng Long Bình	Công ty cùng Tập đoàn
Cộng ty TNHH Phát triển Nguồn Nhân Lực Tân Cảng STC	Công ty cùng Tập đoàn
Công ty TNHH Tiếp Vận SITC - Tân Cảng	Công ty cùng Tập đoàn
Công ty Cổ phần Tân Cảng Hiệp Phước	Công ty cùng Tập đoàn
Công ty Cổ phần Tân Cảng Cypress	Công ty cùng Tập đoàn
Công ty CP Dịch vụ Vận tải Biển Tân Cảng	Công ty liên kết
Công ty Cổ phần Dịch vụ Tân Cảng Bến Thành	Công ty liên kết

Các nghiệp vụ phát sinh trong năm giữa Công ty với các bên liên quan khác như sau:

	<u>Năm nay</u>	<u>Năm trước</u>
Công ty TNHH Một thành viên Tổng Công ty Tân Cảng Sài Gòn		
Cung cấp dịch vụ cho Công ty mẹ	546.351.717.869	458.612.519.315
Công ty mẹ cung cấp dịch vụ	22.464.018.550	23.460.123.200
Thuê văn phòng của Công ty mẹ	341.454.545	341.454.545
Thuê phương tiện của Công ty mẹ trong thời gian 05 năm	5.873.616.417	(1.723.586.203)
Thanh toán cổ tức cho Công ty mẹ	19.226.493.774	19.226.493.774
Thanh lý khoản đầu tư vào Công ty Cổ phần Vận tải Tân Cảng Số Hai cho Công ty mẹ		28.050.000.000
Thanh lý Công ty Cổ phần Dịch vụ và Đại lý Tân Cảng Số Một	13.770.000.000	
Thanh lý khoản đầu tư vào Công ty Cổ phần Tân Cảng Cypress	3.072.780.000	
Mua cổ phần của Công ty Cổ phần 128 Tân Cảng – Hải Phòng	7.000.000.000	
Công ty Cổ phần Vận tải Bộ Tân Cảng		
Cung cấp dịch vụ cho Công ty Cổ phần Vận tải Bộ	1.904.465.306	3.946.185.281
Mua hàng hóa và dịch vụ của Công ty Cổ phần Vận tải Bộ	25.753.507.669	36.432.827.999
Công ty Cổ phần Vận tải Bộ thanh toán tiền cổ tức	3.060.000.000	2.040.000.000
Công ty Cổ phần Vận tải Thủy Tân Cảng		
Cung cấp dịch vụ	3.668.985.356	7.026.299.127
Công ty con cung cấp nguyên liệu, dịch vụ vận chuyên	9.076.240.874	7.815.615.010
Phải thu tiền bán Sà Lan công ty Cổ phần Vận tải Thủy Tân Cảng	11.350.000.000	
Cổ tức được chia	7.650.000.000	
Công ty TNHH Một thành viên ICD Tân Cảng - Sóng Thần		
Cung cấp dịch vụ	44.536.364	23.627.273
Phải trả phí dịch vụ		475.000

CÔNG TY CỔ PHẦN ĐẠI LÝ GIAO NHẬN VẬN TẢI XẾP DỠ TÂN CẢNG

Địa chỉ: Đường Nguyễn Thị Định, phường Cát Lái, quận 2, thành phố Hồ Chí Minh

BÁO CÁO TÀI CHÍNH HỢP NHẤT

Cho năm tài chính kết thúc ngày 31 tháng 12 năm 2013

Bản thuyết minh Báo cáo tài chính hợp nhất (tiếp theo)

	<u>Năm nay</u>	<u>Năm trước</u>
<i>Công ty TNHH Một thành viên Xây dựng Công trình Tân Cảng</i>		
Phải trả về xây dựng đường, bãi	705.560.187	699.476.520
<i>Công ty Cổ phần Dịch vụ Kỹ thuật Tân Cảng</i>		
Cung cấp dịch vụ	94.720.410	6.818.182
Tiền vật tư, dịch vụ sửa chữa Công ty Dịch vụ Kỹ thuật Tân Cảng đã cung cấp	33.385.671.186	22.647.316.386
<i>Công ty Cổ phần Tân Cảng - Cái Mép</i>		
Dịch vụ cung cấp cho Công ty Cổ phần Tân Cảng - Cái Mép	232.290.909	528.477.454
Phải trả phí dịch vụ	238.000.000	161.903.226
<i>Công ty Cổ phần Kho vận Tân Cảng</i>		
Cung cấp dịch vụ cho Công ty Cổ phần Kho Vận Tân Cảng	7.360.298.943	8.052.011.363
Công ty Cổ phần Kho Vận Tân Cảng thanh toán tiền cổ tức		1.100.000.000
Công ty Cổ phần Kho vận Tân Cảng cho Công ty thuê văn phòng	130.909.091	278.442.273
Công ty Cổ phần Kho vận Tân Cảng cung cấp dịch vụ	3.144.447.455	158.442.272
<i>Công ty Cổ phần Giải pháp Công nghệ Thông tin Tân Cảng</i>		
Phải trả phí dịch vụ	522.569.750	519.715.000
Mua tài sản cố định		17.245.000
Đầu tư mở rộng hệ thống không dây Depot 10		927.814.481
<i>Công ty Cổ phần ICD Tân Cảng Long Bình</i>		
Phải thu phí dịch vụ		73.954.545
Phải trả phí dịch vụ		48.909.090
<i>Công ty Cổ phần Tân Cảng Hiệp Phước</i>		
Phải trả phí dịch vụ		3.052.611.500
<i>Công ty Cổ phần Tân Cảng Cypress</i>		
Cung cấp dịch vụ	5.630.618	
<i>Công ty Cổ phần Dịch vụ Tân Cảng Bến Thành</i>		
Góp vốn vào Công ty liên kết	3.210.000.000	3.000.000.000
Cung cấp dịch vụ cho Công ty Cổ phần Dịch vụ Tân Cảng Bến Thành	21.218.629.793	14.922.417.498
Công ty Cổ phần Dịch vụ Tân Cảng Bến Thành	133.407.591.929	64.652.299.755

CÔNG TY CỔ PHẦN ĐẠI LÝ GIAO NHẬN VẬN TẢI XẾP DỠ TÂN CẢNG

Địa chỉ: Đường Nguyễn Thị Định, phường Cát Lái, quận 2, thành phố Hồ Chí Minh

BÁO CÁO TÀI CHÍNH HỢP NHẤT

Cho năm tài chính kết thúc ngày 31 tháng 12 năm 2013

Bản thuyết minh Báo cáo tài chính hợp nhất (tiếp theo)

	<u>Năm nay</u>	<u>Năm trước</u>
cung cấp dịch vụ		
Cổ tức được chia	8.210.000.000	
Công ty Cổ phần Dịch vụ Hàng Hải Tân Cảng		
Cung cấp dịch vụ cho Công ty Cổ phần Dịch vụ Hàng Hải Tân Cảng	10.000.000	
Công ty Cổ phần Tân Cảng Miền Trung		
Phải trả cung cấp dịch vụ	55.767.400	
Công ty TNHH Cảng Quốc tế Tân Cảng Cái Mép		
Phải thu cung cấp dịch vụ	14.036.365	
Công ty Cổ phần Cảng Cát Lái		
Phải trả cung cấp dịch vụ	334.993.940	
Cổ tức được chia	2.025.000.000	
Công ty Cổ phần Dịch vụ Biển Tân Cảng		
Phải trả cung cấp dịch vụ	408.100.000	
Công ty TNHH Phát triển Nguồn Nhân Lực Tân Cảng STC		
Phải trả cung cấp dịch vụ	72.426.428	
Công ty TNHH Tiếp Vận SITC - Tân Cảng		
Phải trả cung cấp dịch vụ	2.127.272	
Công ty Cổ phần Dịch vụ Vận tải Biển Tân Cảng		
Góp vốn vào công ty liên kết	5.000.000.000	
Tại ngày kết thúc năm tài chính, công nợ với các bên liên quan khác như sau:		
	<u>Số cuối năm</u>	<u>Số đầu năm</u>
Công ty TNHH Một thành viên Tổng Công ty Tân Cảng Sài Gòn		
Phải thu về cung cấp dịch vụ	116.402.988.798	81.481.926.864
Phải thu khác	33.664.063	
Công ty Cổ phần Vận tải Bộ Tân Cảng		
Phải thu về cung cấp vật tư, dịch vụ	1.262.039.562	
Công ty Cổ phần Vận tải Thủy Tân Cảng		
Phải thu về cung cấp dịch vụ	37.452.120	1.956.333.849
Công ty TNHH Một thành viên ICD Tân Cảng - Sóng Thần		
Phải thu phí dịch vụ	4.225.000	6.210.000

CÔNG TY CỔ PHẦN ĐẠI LÝ GIAO NHẬN VẬN TẢI XẾP DỠ TÂN CẢNG

Địa chỉ: Đường Nguyễn Thị Định, phường Cát Lái, quận 2, thành phố Hồ Chí Minh

BÁO CÁO TÀI CHÍNH HỢP NHẤT

Cho năm tài chính kết thúc ngày 31 tháng 12 năm 2013

Bản thuyết minh Báo cáo tài chính hợp nhất (tiếp theo)

	<u>Số cuối năm</u>	<u>Số đầu năm</u>
<i>Công ty Cổ phần Dịch vụ Kỹ thuật Tân Cảng</i>		
Phải thu về dịch vụ đã cung cấp	71.697.450	
Phải thu ứng trước mua hộ vật tư	1.400.000.000	
<i>Công ty Cổ phần Kho vận Tân Cảng</i>		
Phải thu tiền cung cấp dịch vụ		740.986.400
<i>Công ty Cổ phần ICD Tân Cảng Long Bình</i>		
Phải thu phí dịch vụ		81.350.000
<i>Công ty Cổ phần Giải pháp Công nghệ Thông tin Tân Cảng</i>		
Ứng trước dịch vụ lắp đặt hệ thống mạng	93.660.000	
<i>Công ty CP Tân cảng Cypress</i>		
Cung cấp dịch vụ		10.640.000
<i>Công ty Cổ phần Dịch vụ Tân Cảng Bến Thành</i>		
Phải thu tiền cung cấp dịch vụ		1.615.235.695
<i>Công ty TNHH Cảng Quốc tế Tân Cảng Cái Mép</i>		
Phải thu tiền cung cấp dịch vụ	240.000	1.970.000
<i>Công ty TNHH Một thành viên Xây dựng Công trình Tân Cảng</i>		
Ứng trước dịch vụ sửa chữa	77.072.321	
Cộng nợ phải thu	<u>119.383.039.314</u>	<u>85.894.652.808</u>
<i>Công ty TNHH Một thành viên Tổng Công ty Tân Cảng Sài Gòn</i>		
Phải trả tiền cung cấp dịch vụ	3.650.237.740	10.290.567.630
<i>Công ty Cổ phần Dịch vụ và Đại lý Tân Cảng Số Một</i>		
Phải trả về cung cấp vật tư, hàng hóa và dịch vụ	3.610.475.743	5.902.407.479
<i>Công ty Cổ phần Vận tải Thủy Tân Cảng</i>		
Phải trả về cung cấp vật tư, dịch vụ	955.070.939	3.756.581.260
<i>Công ty Cổ phần Dịch vụ Kỹ thuật Tân Cảng</i>		
Phải trả về cung cấp vật tư, dịch vụ sửa chữa	7.704.817.790	5.788.243.011
<i>Công ty TNHH Một thành viên Xây dựng Công trình Tân Cảng</i>		
Phải trả về hoạt động xây lắp đã cung cấp		769.424.172

CÔNG TY CỔ PHẦN ĐẠI LÝ GIAO NHẬN VẬN TẢI XẾP DỠ TÂN CẢNG

Địa chỉ: Đường Nguyễn Thị Định, phường Cát Lái, quận 2, thành phố Hồ Chí Minh

BÁO CÁO TÀI CHÍNH HỢP NHẤT

Cho năm tài chính kết thúc ngày 31 tháng 12 năm 2013

Bản thuyết minh Báo cáo tài chính hợp nhất (tiếp theo)

	<u>Số cuối năm</u>	<u>Số đầu năm</u>
<i>Công ty Cổ phần Kho vận Tân Cảng</i>		
Phải trả về dịch vụ bốc xếp vận chuyển	538.843.701	88.396.050
<i>Công ty Cổ phần Tân Cảng Hiệp Phước</i>		
Phải trả về dịch vụ bốc xếp vận chuyển	430.322.750	908.449.850
<i>Công ty Cổ phần Dịch vụ Tân Cảng Bến Thành</i>		
Phải trả tiền cung cấp dịch vụ	21.935.787.893	22.415.365.512
<i>Công ty Cổ phần Giải pháp Công nghệ Thông tin Tân Cảng</i>		
Phải trả mua sắm thiết bị		178.299.046
<i>Công ty Cổ phần Cảng Cát Lái</i>		
Phải trả về cung cấp dịch vụ	81.766.234	109.305.900
<i>Công ty Cổ phần Tân Cảng Cái Mép</i>		
Phải trả về cung cấp dịch vụ	192.500.000	178.093.549
Cộng nợ phải trả	<u>39.099.822.790</u>	<u>50.385.133.459</u>

2. Thông tin về bộ phận

Lĩnh vực kinh doanh

Thông tin bộ phận được trình bày theo lĩnh vực kinh doanh. Công ty có các lĩnh vực kinh doanh sau:

- Lĩnh vực dịch vụ vận tải xếp dỡ.
- Lĩnh vực dịch vụ Depot.
- Lĩnh vực các dịch vụ khác.

Thông tin về kết quả kinh doanh, tài sản cố định và các tài sản dài hạn khác và giá trị các khoản chi phí lớn không bằng tiền của bộ phận theo lĩnh vực kinh doanh của Công ty như sau:

	<u>Dịch vụ vận tải, xếp dỡ</u>	<u>Dịch vụ Depot</u>	<u>Hoạt động xây lắp</u>	<u>Dịch vụ khác</u>	<u>Cộng</u>
Năm nay					
Doanh thu thuần về bán hàng và cung cấp dịch vụ ra bên ngoài	387.533.099.189	215.393.346.906		114.460.259.976	717.386.706.071
Doanh thu thuần về bán hàng và cung cấp dịch vụ giữa các bộ phận					
Tổng doanh thu thuần về bán hàng và cung cấp dịch vụ	<u>387.533.099.189</u>	<u>215.393.346.906</u>		<u>114.460.259.976</u>	<u>717.386.706.071</u>
Kết quả kinh doanh theo bộ phận					137.009.481.934

CÔNG TY CỔ PHẦN ĐẠI LÝ GIAO NHẬN VẬN TẢI XẾP DỠ TÂN CẢNG

Địa chỉ: Đường Nguyễn Thị Định, phường Cát Lái, quận 2, thành phố Hồ Chí Minh

BÁO CÁO TÀI CHÍNH HỢP NHẤT

Cho năm tài chính kết thúc ngày 31 tháng 12 năm 2013

Bản thuyết minh Báo cáo tài chính hợp nhất (tiếp theo)

	Dịch vụ vận tải, xếp dỡ		Dịch vụ Depot	Hoạt động xây lắp	Dịch vụ khác	Cộng
Các chi phí không phân bổ theo bộ phận						(37.691.228.609)
Lợi nhuận từ hoạt động kinh doanh						99.318.253.325
Doanh thu hoạt động tài chính						23.523.501.524
Chi phí tài chính						(18.135.532.381)
Thu nhập khác						31.555.117.385
Chi phí khác						(28.233.161.270)
Phần lãi hoặc lỗ trong công ty liên kết, liên doanh						3.334.223.074
Chi phí thuế thu nhập doanh nghiệp hiện hành						(26.171.903.427)
Lợi nhuận sau thuế thu nhập doanh nghiệp						85.190.498.230
Tổng chi phí đã phát sinh để mua tài sản cố định và các tài sản dài hạn khác	29.638.483.753	16.473.256.674			8.753.906.602	54.865.647.029
Tổng chi phí khấu hao và phân bổ chi phí trả trước dài hạn	10.722.261.161	5.959.500.550			3.166.885.106	19.848.646.818
Năm trước						
Doanh thu thuần về bán hàng và cung cấp dịch vụ ra bên ngoài	581.144.335.905	241.242.448.471	26.324.615.876	139.787.779.130		988.499.179.382
Doanh thu thuần về bán hàng và cung cấp dịch vụ giữa các bộ phận						
Tổng doanh thu thuần về bán hàng và cung cấp dịch vụ	581.144.335.905	241.242.448.471	26.324.615.876	139.787.779.130		988.499.179.382
Kết quả kinh doanh theo bộ phận	88.069.358.995	36.559.020.688	222.961.142	21.184.100.649		146.035.441.474
Các chi phí không phân bổ theo bộ phận						(39.058.390.247)
Lợi nhuận từ hoạt động kinh doanh						106.977.051.227

CÔNG TY CỔ PHẦN ĐẠI LÝ GIAO NHẬN VẬN TẢI XẾP DỠ TÂN CẢNG

Địa chỉ: Đường Nguyễn Thị Định, phường Cát Lái, quận 2, thành phố Hồ Chí Minh

BÁO CÁO TÀI CHÍNH HỢP NHẤT

Cho năm tài chính kết thúc ngày 31 tháng 12 năm 2013

Bản thuyết minh Báo cáo tài chính hợp nhất (tiếp theo)

	Dịch vụ vận tải, xếp dỡ	Dịch vụ Depot	Hoạt động xây lắp	Dịch vụ khác	Cộng
Doanh thu hoạt động tài chính					12.936.873.968
Chi phí tài chính					(20.227.632.582)
Thu nhập khác					2.336.004.572
Chi phí khác					(552.083.809)
					4.936.367.490
Chi phí thuế thu nhập doanh nghiệp hiện hành					(25.556.075.127)
Chi phí thuế thu nhập doanh nghiệp hoãn lại					(223.139.450)
Lợi nhuận sau thuế thu nhập doanh nghiệp					80.627.366.289
Tổng chi phí đã phát sinh để mua tài sản cố định và các tài sản dài hạn khác	11.731.151.429	28.314.054.096		15.216.067.294	55.261.272.819
Tổng chi phí khấu hao và phân bổ chi phí trả trước dài hạn	60.522.112.144	24.066.452.513		5.393.099.680	89.981.664.337

Tài sản và nợ phải trả của bộ phận theo lĩnh vực kinh doanh của Công ty như sau:

	Dịch vụ vận tải, xếp dỡ	Dịch vụ Depot	Hoạt động xây lắp	Dịch vụ khác	Cộng
Số cuối năm					
Tài sản trực tiếp của bộ phận	237.796.307.973	72.088.024.937		36.606.016.829	346.490.349.739
Tài sản phân bổ cho bộ phận					
Các tài sản không phân bổ theo bộ phận					448.640.476.603
Tổng tài sản	237.796.307.973	72.088.024.937		36.606.016.829	795.130.826.342
Nợ phải trả trực tiếp của bộ phận	33.062.782.065	172.880.052.551		9.246.561.861	215.189.396.477
Nợ phải trả phân bổ cho bộ phận					
Nợ phải trả không phân					79.208.921.809

CÔNG TY CỔ PHẦN ĐẠI LÝ GIAO NHẬN VẬN TẢI XẾP DỠ TÂN CẢNG

Địa chỉ: Đường Nguyễn Thị Định, phường Cát Lái, quận 2, thành phố Hồ Chí Minh

BÁO CÁO TÀI CHÍNH HỢP NHẤT

Cho năm tài chính kết thúc ngày 31 tháng 12 năm 2013

Bản thuyết minh Báo cáo tài chính hợp nhất (tiếp theo)

	<u>Dịch vụ vận tải, xếp dỡ</u>	<u>Dịch vụ Depot</u>	<u>Hoạt động xây lắp</u>	<u>Dịch vụ khác</u>	<u>Cộng</u>
bỏ theo bộ phận					
Tổng nợ phải trả					294.398.318.286
Số đầu năm					
Tài sản trực tiếp của bộ phận	327.990.576.527	121.862.863.431	7.201.010.033	30.503.385.054	487.557.835.045
Tài sản phân bổ cho bộ phận	33.232.482.591	15.158.322.530	600.849.575	4.435.392.131	53.427.046.827
Các tài sản không phân bỏ theo bộ phận					265.872.964.167
Tổng tài sản					806.857.846.039
Nợ phải trả trực tiếp của bộ phận	200.501.071.159	59.376.025.306	3.052.483.405	13.395.519.498	276.325.099.368
Nợ phải trả phân bổ cho bộ phận	41.017.073.283	22.476.266.760	342.018.246	7.494.635.290	71.329.993.579
Nợ phải trả không phân bỏ theo bộ phận					50.749.049.150
Tổng nợ phải trả					398.404.142.097

Khu vực địa lý

Toàn bộ hoạt động của Công ty chủ yếu diễn ra tại Cảng Cát Lái thuộc Công ty TNHH Một thành viên Tổng Công ty Tân Cảng Sài Gòn.

3. Quản lý rủi ro tài chính

Tổng quan

Hoạt động của Công ty phát sinh các rủi ro tài chính sau: rủi ro tín dụng, rủi ro thanh khoản và rủi ro thị trường. Ban Giám đốc chịu trách nhiệm trong việc thiết lập các chính sách và các kiểm soát nhằm giảm thiểu các rủi ro tài chính cũng như giám sát việc thực hiện các chính sách và các kiểm soát đã thiết lập. Việc quản lý rủi ro được thực hiện chủ yếu bởi Phòng Kế toán – Tài chính theo các chính sách và các thủ tục đã được Ban Giám đốc phê duyệt.

Rủi ro tín dụng

Rủi ro tín dụng là rủi ro mà một bên tham gia trong hợp đồng không có khả năng thực hiện được nghĩa vụ của mình dẫn đến tổn thất về tài chính cho Công ty.

CÔNG TY CỔ PHẦN ĐẠI LÝ GIAO NHẬN VẬN TẢI XẾP DỠ TÂN CẢNG

Địa chỉ: Đường Nguyễn Thị Định, phường Cát Lái, quận 2, thành phố Hồ Chí Minh

BÁO CÁO TÀI CHÍNH HỢP NHẤT

Cho năm tài chính kết thúc ngày 31 tháng 12 năm 2013

Bản thuyết minh Báo cáo tài chính hợp nhất (tiếp theo)

Công ty có các rủi ro tín dụng phát sinh chủ yếu từ các khoản phải thu khách hàng, tiền gửi ngân hàng.

Phải thu khách hàng

Công ty giảm thiểu rủi ro tín dụng bằng cách chỉ giao dịch với các đơn vị có khả năng tài chính tốt, phải thu khách hàng của Công ty liên quan chủ yếu đến Công ty mẹ là Công ty TNHH Một thành viên Tổng Công ty Tân Cảng Sài Gòn với số dư nợ tại ngày 31 tháng 12 năm 2013 chiếm 98% tổng số dư nợ phải thu (tại ngày 31 tháng 12 năm 2012 chiếm 88%). Các khách hàng khác có số dư dưới 5% tổng số dư nợ phải thu nên rủi ro tín dụng tập trung đối với khoản phải thu của các khách hàng này là thấp. Ngoài ra, nhân viên kế toán công nợ thường xuyên theo dõi nợ phải thu để đơn đốc thu hồi.

Tiền gửi ngân hàng

Các khoản tiền gửi ngân hàng có kỳ hạn và không có kỳ hạn của Công ty được gửi tại các ngân hàng trong nước. Ban Giám đốc không nhận thấy có rủi ro tín dụng trọng yếu nào từ các khoản tiền gửi này.

Mức độ rủi ro tín dụng tối đa đối với các tài sản tài chính là giá trị ghi sổ của các tài sản tài chính (xem thuyết minh số VII.4 về giá trị ghi sổ của các tài sản tài chính).

Bảng phân tích về thời gian quá hạn và giảm giá của các tài sản tài chính như sau:

	Chưa quá hạn hay chưa bị giảm giá	Chưa quá hạn nhưng bị giảm giá	Đã quá hạn nhưng không giảm giá	Đã quá hạn và/hoặc bị giảm giá	Cộng
Số cuối năm					
Tiền và các khoản tương đương tiền	110.718.668.272				110.718.668.272
Các khoản đầu tư nắm giữ đến ngày đáo hạn	74.000.000.000				74.000.000.000
Phải thu khách hàng	125.987.473.448			73.068.450	126.060.541.898
Các khoản phải thu khác	19.604.997.344				19.604.997.344
Tài sản tài chính sẵn sàng để bán	19.812.500.000			14.666.980.000	34.479.480.000
Cộng	350.123.639.064			14.740.048.450	364.863.687.514
Số đầu năm					
Tiền và các khoản tương đương tiền	90.080.891.095				90.080.891.095
Các khoản đầu tư nắm giữ đến ngày đáo hạn	65.000.000.000				65.000.000.000
Phải thu khách hàng	117.576.109.645			73.068.450	117.649.178.095
Các khoản phải thu khác	3.677.176.987				3.677.176.987
Tài sản tài chính sẵn sàng để bán	37.712.500.000			14.666.980.000	52.379.480.000
Cộng	314.046.677.727			14.740.048.450	328.786.726.177

Rủi ro thanh khoản

Rủi ro thanh khoản là rủi ro Công ty gặp khó khăn khi thực hiện nghĩa vụ tài chính do thiếu tiền.

Rủi ro thanh khoản của Công ty chủ yếu phát sinh từ việc các tài sản tài chính và nợ phải trả tài chính có các thời điểm đáo hạn lệch nhau.

Công ty quản lý rủi ro thanh khoản thông qua các biện pháp: thường xuyên theo dõi các yêu cầu về thanh toán hiện tại và dự kiến trong tương lai để duy trì một lượng tiền cũng như các khoản vay ở mức phù hợp, giám sát các luồng tiền phát sinh thực tế với dự kiến nhằm giảm thiểu ảnh hưởng do biến động của luồng tiền.

CÔNG TY CỔ PHẦN ĐẠI LÝ GIAO NHẬN VẬN TẢI XẾP DỠ TÂN CẢNG

Địa chỉ: Đường Nguyễn Thị Định, phường Cát Lái, quận 2, thành phố Hồ Chí Minh

BÁO CÁO TÀI CHÍNH HỢP NHẤT

Cho năm tài chính kết thúc ngày 31 tháng 12 năm 2013

Bản thuyết minh Báo cáo tài chính hợp nhất (tiếp theo)

Thời hạn thanh toán của các khoản nợ phải trả tài chính phi phái sinh dựa trên thời hạn thanh toán theo hợp đồng và chưa được chiết khấu như sau:

	Từ 1 năm trở xuống	Trên 1 năm đến 5 năm	Trên 5 năm	Cộng
Số cuối năm				
Vay và nợ	56.361.757.098	116.518.295.453		172.880.052.551
Phải trả người bán	68.807.137.754			68.807.137.754
Các khoản phải trả khác	2.970.525.330			2.970.525.330
Cộng	128.139.420.182	116.518.295.453		244.657.715.635
Số đầu năm				
Vay và nợ	59.134.554.391	174.843.649.538		233.978.203.929
Phải trả người bán	92.285.760.099			92.285.760.099
Các khoản phải trả khác	23.266.053.806	1.420.000.000		24.686.053.806
Cộng	174.686.368.296	176.263.649.538		350.950.017.834

Ban Giám đốc cho rằng mức độ rủi ro đối với việc trả nợ là thấp. Công ty có khả năng thanh toán các khoản nợ đến hạn từ dòng tiền từ hoạt động kinh doanh và tiền thu từ các tài sản tài chính đáo hạn.

Rủi ro thị trường

Rủi ro thị trường là rủi ro mà giá trị hợp lý hoặc các luồng tiền trong tương lai của công cụ tài chính sẽ biến động theo những thay đổi của giá thị trường.

Rủi ro thị trường liên quan đến hoạt động của Công ty gồm: rủi ro ngoại tệ, rủi ro lãi suất.

Các phân tích về độ nhạy, các đánh giá dưới đây liên quan đến tình hình tài chính của Công ty tại ngày 01 tháng 01 năm 2013 và ngày 31 tháng 12 năm 2013 trên cơ sở giá trị nợ thuần. Mức thay đổi của tỷ giá, lãi suất để phân tích độ nhạy được dựa trên việc đánh giá khả năng có thể xảy ra trong vòng một năm tới với các điều kiện quan sát được của thị trường tại thời điểm hiện tại.

Rủi ro ngoại tệ

Rủi ro ngoại tệ là rủi ro mà giá trị hợp lý hoặc các luồng tiền trong tương lai của công cụ tài chính sẽ biến động theo những thay đổi của tỷ giá hối đoái.

Công ty nhập khẩu máy móc thiết bị, tài sản cố định cho hoạt động kinh doanh với đồng tiền giao dịch chủ yếu là USD và EUR do vậy bị ảnh hưởng bởi sự biến động của tỷ giá hối đoái.

Công ty quản lý rủi ro liên quan đến biến động của tỷ giá hối đoái bằng cách tối ưu thời hạn thanh toán các khoản nợ, dự báo tỷ giá ngoại tệ, duy trì hợp lý cơ cấu vay và nợ giữa ngoại tệ và VND, lựa chọn thời điểm mua và thanh toán các khoản ngoại tệ tại thời điểm tỷ giá thấp, sử dụng tối ưu nguồn tiền hiện có để cân bằng giữa rủi ro tỷ giá và rủi ro thanh khoản.

Tài sản/(Nợ phải trả) thuần có gốc ngoại tệ của Công ty như sau:

	Số cuối năm		Số đầu năm	
	USD	EUR	USD	EUR
Tiền và các khoản tương đương tiền	75.685,71	292,27	95.054,70	198,35
Phải thu khách hàng	190,00	841,73	1.864,46	
Vay và nợ	(6.298.349,61)	(112.000,00)	1.336,85	176,13
Phải trả người bán	(23.260,12)	(160.068,14)	8.122.353,61	168.000,00
Tài sản/(Nợ phải trả) thuần có gốc ngoại tệ	(6.245.734,02)	(270.934,14)	8.220.483,73	168.247,40

CÔNG TY CỔ PHẦN ĐẠI LÝ GIAO NHẬN VẬN TẢI XẾP DỠ TÂN CẢNG

Địa chỉ: Đường Nguyễn Thị Định, phường Cát Lái, quận 2, thành phố Hồ Chí Minh

BÁO CÁO TÀI CHÍNH HỢP NHẤT

Cho năm tài chính kết thúc ngày 31 tháng 12 năm 2013

Bản thuyết minh Báo cáo tài chính hợp nhất (tiếp theo)

Ban Giám đốc đánh giá mức độ ảnh hưởng do biến động của tỷ giá hối đoái đến lợi nhuận sau thuế và vốn chủ sở hữu của Công ty là không đáng kể do nợ thuần ngoại tệ có giá trị nhỏ.

Rủi ro lãi suất

Rủi ro lãi suất là rủi ro mà giá trị hợp lý hoặc các luồng tiền trong tương lai của công cụ tài chính sẽ biến động theo những thay đổi của lãi suất thị trường.

Rủi ro lãi suất của Công ty chủ yếu liên quan đến các khoản tiền gửi có kỳ hạn, các khoản vay có lãi suất thả nổi.

Công ty quản lý rủi ro lãi suất bằng cách phân tích tình hình thị trường để đưa ra các quyết định hợp lý trong việc chọn thời điểm vay và kỳ hạn vay thích hợp nhằm có được các lãi suất có lợi nhất cũng như duy trì cơ cấu vay với lãi suất thả nổi và cố định phù hợp.

Công ty đánh giá mức độ ảnh hưởng do biến động của lãi suất đến lợi nhuận sau thuế và vốn chủ sở hữu của Công ty là không đáng kể do nợ vay thuần có giá trị nhỏ.

Tài sản đảm bảo

Công ty không có tài sản tài chính thế chấp cho các đơn vị khác cũng như nhận tài sản thế chấp từ các đơn vị khác tại ngày 01 tháng 01 năm 2013 và tại ngày 31 tháng 12 năm 2013.

4. Giá trị hợp lý của tài sản và nợ phải trả tài chính

Tài sản tài chính

	Giá trị ghi sổ				Giá trị hợp lý	
	Số cuối năm		Số đầu năm		Số cuối năm	Số đầu năm
	Giá gốc	Dự phòng	Giá gốc	Dự phòng		
Tiền và các khoản tương đương tiền	110.718.668.272		90.080.891.095		110.718.668.272	90.080.891.095
Các khoản đầu tư nắm giữ đến ngày đáo hạn	74.000.000.000		65.000.000.000		74.000.000.000	65.000.000.000
Phải thu khách hàng	126.060.541.898	(53.487.915)	117.649.178.095	(53.487.915)	126.007.053.983	117.595.690.180
Các khoản phải thu khác	19.604.997.344		3.677.176.987		19.604.997.344	3.677.176.987
Tài sản tài chính sẵn sàng để bán	37.084.508.000	(2.605.028.000)	55.486.483.331	(3.107.003.331)	34.479.480.000	52.379.480.000
Cộng	367.468.715.514	(2.658.515.915)	331.893.729.508	(3.160.491.246)	364.810.199.599	328.733.238.262

Nợ phải trả tài chính

	Giá trị ghi sổ		Giá trị hợp lý	
	Số cuối năm	Số đầu năm	Số cuối năm	Số đầu năm
	Vay và nợ	172.880.052.551	233.978.203.929	172.880.052.551
Phải trả người bán	68.807.137.754	92.285.760.099	68.807.137.754	92.285.760.099
Các khoản phải trả khác	2.970.525.330	24.686.053.806	2.970.525.330	24.686.053.806
Cộng	244.657.715.635	350.950.017.834	244.657.715.635	350.950.017.834

Giá trị hợp lý của các tài sản tài chính và nợ phải trả tài chính được phản ánh theo giá trị có thể được chuyển đổi trong một giao dịch hiện tại giữa các bên có đầy đủ hiểu biết và mong muốn giao dịch.

Công ty sử dụng phương pháp và giả định sau để ước tính giá trị hợp lý của các tài sản tài chính và nợ phải trả tài chính:

CÔNG TY CỔ PHẦN ĐẠI LÝ GIAO NHẬN VẬN TẢI XẾP DỠ TÂN CẢNG

Địa chỉ: Đường Nguyễn Thị Định, phường Cát Lái, quận 2, thành phố Hồ Chí Minh

BÁO CÁO TÀI CHÍNH HỢP NHẤT

Cho năm tài chính kết thúc ngày 31 tháng 12 năm 2013

Bản thuyết minh Báo cáo tài chính hợp nhất (tiếp theo)

- Giá trị hợp lý của tiền và các khoản tương đương tiền, phải thu khách hàng, các khoản phải thu khác, vay, phải trả người bán và các khoản phải trả khác ngắn hạn tương đương giá trị sổ sách (đã trừ dự phòng cho phần ước tính có khả năng không thu hồi được) của các khoản mục này do có kỳ hạn ngắn.
- Giá trị hợp lý của các khoản đầu tư nắm giữ đến ngày đáo hạn và các tài sản tài chính sẵn sàng để bán được niêm yết trên thị trường chứng khoán là giá giao dịch công bố tại ngày kết thúc năm tài chính.

Công ty chưa thực hiện đánh giá chính thức các tài sản tài chính sẵn sàng để bán chưa niêm yết và không có giá giao dịch của 3 công ty chứng khoán công bố. Tuy nhiên, Ban Giám đốc đánh giá giá trị hợp lý của các tài sản tài chính này không có sự khác biệt trọng yếu so với giá trị ghi sổ.

Lập, ngày 26 tháng 02 năm 2014

Người lập biểu

Kế toán trưởng

Giám đốc



Lê Việt Hải

Phạm Thị Hồng Thắm

Nguyễn Văn Uẩn